KAJKAVSKE KRONIKE

TRAGOVIMA SADAŠNJOSTI

ISSN 2975-786X www.kajkavskekronike.hr Broj 176, 21. studenoga 2026.

INSPIRATIVNA PRIČA NOVE GENERACIJE



Student Jan Belak (21) kupio je kuću staru 150 godina i pretvara je u pravi "Međimurski grunt"

Mladi i ambiciozni Međimurec odlučio je udahnuti novi život zapuštenom kompleksu u Hodošanu i pretvoriti ga u mjesto koje će privlačiti posjetitelje i čuvati bogatu međimursku baštinu

MINISTRICA OSOBNO DOŠLA NA UVOĐENJE U POSAO U POZNANOVCU

Dva odlagališta u Zagorju idu u sanaciju - Gubaševo i Poznanovec! Vrijednost radova gotovo 19 milijuna eura



IZJAVA KRAPINČANA MIRKA MAJSECA O VUKOVARU RAZLJUTILA UDRUGE I GRAĐANE:

"Došlo je do pogrešnog tumačenja, nisam tamo bio 17. studenoga, već ranije"



GRADONAČELNICA AUGUŠTAN PODNIJELA PRIJAVU

Otpad kod nekadašnje ciglane u Markušbrijegu mora se ukloniti - potvrdila inspekcija!



» OBILJEŽEN DAN SJEĆANJA NA ŽRTVE DOMOVINSKOG RATA I DAN SJEĆANJA NA ŽRTVU VUKOVARA I ŠKABRNJE

Župani sa sjevera Hrvatske posjetili Vukovar i Škabrnju

Uz brojne građane iz svih krajeva Hrvatske, počast žrtvama Vukovara i Škabrnje došli su odati i brojni Međimurci, Varaždinci i Zagorci

Župani, predstavnici županija, branitelji, policajci i brojni građani iz Varaždinske, Međimurske i Krapinsko - zagorske županije sudjelovali su u obilježavanju Dana sjećanja na žrtve Domovinskog rata te Dana sjećanja na žrtvu Vukovara i Škabrnje.

DELEGACIJA KZŽ

Župan Krapinsko - zagorske županije Željko Kolar posjetio je Vukovar, odavši počast svim poginulim i nestalim hrvatskim braniteljima i civilima. Nakon prigodnog programa u dvorištu Nacionalne memorijalne bolnice 'Dr. Juraj Njavro', pridružio se Koloni sjećanja, koja je prošla ulicama grada do Memorijalnog groblja žrtava Domovinskog rata. Ondje je položio vijenac u znak sjećanja na sve poginule i nestale hrvatske branitelje i civile te zapalio svijeću na grobu ratnog heroja Blage Zadre.

Zamjenica župana Jasna Petek posjetila je Škabrnju. Najprije je sudjelovala u koloni sjećanja koja je prošla do središta mjesta, gdje je kod spomen-obilježja masovne grobnice položen zajednički vijenac. Nakon mise, kolona je nastavila do spomen-obilježja na mjesnom groblju sv. Luke, gdje su pročitana imena svih žrtava Škabrnje. Zamjenica Petek zapalila je svijeću i odala počast kao dio delegacije Hrvatske zajednice županija.

Dan sjećanja na žrtve Domovinskog rata i Dan sjećanja na žrtvu Vukovara i Škabrnje obilježen je i diljem Krapinsko - zagorske županije. Županija je i ove godine nabavila po 35 vukovarskih lampiona za svaku jedinicu lokalne samouprave, koji su potom u organizaciji gradova i općina u večernjim satima zapaljeni na trgovima i ulicama diljem Zagorja. Središnje županijsko obilježavanje održano je u Krapini kod spomen-obilježja smrtno stradalim i umrlim braniteljima u Domovinskom ratu s područja KZŽ.

DELEGACIJA MŽ

Uz brojne građane iz svih krajeva Hrvatske, počast žrtvama Vukovara došli su odati i brojni Međimurci. Među njima su bili i međimurski župan Matija Posavec te zamjenica gradonačelnice Čakovca Lana Remar.

Posebno mjesto u obilježavanju za Međimurje imaju Trpinjska cesta i Borovo naselje, mjesta na kojima su u obrani Vukovara sudjelovali i međimurski branitelji te pripadnici Policijske uprave međimurske. Na Trpinjskoj cesti položeni su vijenci i zapaljene svijeće kod spomen-ploče postavljene 2006. godine u čast poginulim i nestalim hrvatskim braniteljima i policijskim službenicima s područja Međimurske i Varaždinske županije koji su sudjelovali u obrani Vukovara i Borova naselja od 11. rujna do 20. studenoga 1991. godine. Počast je odana i kod ruševine nekadašnjeg poduzeća 'Borovo Commerce', jednog od mjesta koja svjedoče o teškim borbama i stradanju branitelja i stanovnika Vukovara, te kod vječnog plamena na Memorijalnom groblju žrtava iz Domovinskog rata.

- Dolazak u Vukovar i odavanje počasti na mjestima stradanja izraz su trajnog poštovanja Međimurja prema svim braniteljima i civilima koji su dali živote za slobodnu Hrvatsku. Sjećanje na njihovu žrtvu ne pripada samo jednom danu, već ostaje obveza koju prenosimo budućim generacijama - poručili su iz Međimurske županije.

DELEGACIJA VŽ

Zajedno s obiteljima poginulih i nestalih policajaca, braniteljima i članovima udruga proisteklih iz Domovinskog rata, počast su svim poginulim, nestalim i umrlim hrvatskim braniteljima te svim civilnim žrtvama odali i varaždinski župan Anđelko Stričak te predsjednik Županijske skupštine Krunoslav Lukačić, kao i predstavnici PU varaždinske.

Posebna počast odana je varaždinskim i međimurskim policajcima koji su 1991. godine sudjelovali u obrani Vukovara, a čija su hrabrost, požrtvovnost i doprinos trajno utkani u povijest obrane Grada Heroja.

U znak sjećanja na njihovu žrtvu izaslanstvo Varaždinske županije položilo je vijence i zapalilo lampione na Trpinjskoj cesti, te kod spomen-obilježja 'Borovo Commerce'.

- 35 godina prošlo je od pada Vukovara, ali sjećanje na njegovu žrtvu, hrabrost branitelja i patnju njegovih stanovnika ne blijedi. Vukovar je simbol otpora i obrane Hrvatske, ali i trajni podsjetnik na cijenu slobode koju danas živimo. Posebno smo ponosni na doprinos branitelja sa sjevera Hrvatske, pripadnike PU Varaždin, Zasebne i Specijalne jedinice policije 'Roda' koji su u najtežim trenucima stali u obranu grada i domovine. Njihova hrabrost i žrtva obvezuju nas da čuvamo istinu o Domovinskom ratu, prenosimo je mladim generacijama i nikada ne zaboravimo one koji su svoje živote utkali u slobodu Hrvatske – poručio je župan Stričak.

Molitvu kod spomen-obilježja na Trpinjskoj cesti i kod spomen-obilježja 'Borovo Commerce' predvodila je predsjednica Udruge roditelja i udovica poginulih branitelja Domovinskog rata Varaždinske županije Ljubica Florijan - Cerovečki, a obilježavanje su uveličali i pripadnici Husarske garde Varaždinske županije i Varaždinske građanske garde.

Članovi izaslanstva potom su zajedno s brojnim građanima iz Hrvatske i inozemstva sudjelovali u Koloni sjećanja, koja je prošla od vukovarske bolnice do Memorijalnog groblja žrtava iz Domovinskog rata, gdje su još jednom odali počast svim žrtvama i hrvatskim braniteljima. *(kk)* ■









» IZJAVA KRAPINČANA MIRKA MAJSECA O VUKOVARU RAZLJUTILA UDRUGE BRANITELJA I MNOGE GRAĐANE:

“Došlo je do pogrešnog tumačenja, nisam tamo bio 17. studenoga, već ranije”

Iz Udruge zagrebački dragovoljci branitelji Vukovara upozorili su na povijesnu nelogičnost u njegovu iskazu da je 17. studenoga ušao u Vukovar te zatražili ispravak

Nakon objave priče Krapinčana Mirka Majseca koji je za ‘N1 televiziju’ ispričao kako mu je upozorenje dr. Vesne Bosanac spasilo život, a koju je prenio portal ‘Zagorje International’, redakciji je stigao prigovor Udruge zagrebački dragovoljci branitelji Vukovara. Udruga je upozorila na povijesnu nelogičnost u njegovu iskazu.

Majseca smo kontaktirali kako bismo provjerili okolnosti njegova odlaska u Vukovar.

Naime, Mirko Majsec je u razgovoru za ‘N1 televiziju’ govorio o tome kako je neposredno prije pada Vukovara, 17. studenoga 1991. godine, dopremio kontejner s medicinskom opremom u vukovarsku bolnicu, gdje ga je preuzela tadašnja ravnateljica dr. Vesna Bosanac. Prema njegovu iskazu, nakon obavljenog posla ona mu je savjetovala da što prije napusti grad i krene prema Osijeku, čime je, kako je rekao, izbjegao sudbinu brojnih žrtava nakon okupacije Vukovara.

TRAŽILI ISPRAVAK

Međutim, nakon objave članka redakciji se obratila Udruga zagrebački dragovoljci branitelji Vukovara, čija je predsjednica Zorica Gregurić zatražila ispravak, istaknuvši da Majsec iznosi povijesno netočne i činjenično nemoguće tvrdnje o okolnostima pada Vukovara.

- U navedenom prilogu gospodin Majsec tvrdi kako je 17. studenoga 1991. godine – dakle dan uoči sloma obrane grada i okupacije vukovarske bolnice – kamionom dovezao kontejner s lijekovima i medicinskom opremom u Vukovar, susreo se s dr. Vesnom Bosanac, te se istoga dana cestovnim putem vratio prema Osijeku. Navedena tvrdnja u potpunoj je suprotnosti s utvrđenim povijesnim i vojnim činjenicama o bitci za Vukovar:

1. Potpuno okruženje grada: Dana 17. studenoga 1991. godine Vukovar se već tjednima nalazio u potpunom, hermetičkom okruženju snaga JNA i srpskih paravojnih postrojbi.

2. Prekid svih prometnih komunikacija: Posljednja komunikacija sa slobodnim teritorijem (takozvani “kukuruzni put”) presječena je znatno ranije, a padom Bogdanovaca 10. studenoga 1991. godine i Lušca 2. studenoga 1991. godine bilo kakav ulazak ili izlazak vozila iz smjera Osijeka ili Vinkovaca bio je fizički i vojno nemoguć.

3. Posljednji konvoj: Posljednji međunarodni humanitarni konvoj (Liječnici bez granica) ušao je u Vukovar u listopadu 1991. godine nakon višednevnih pregovora i pod oružanom pratnjom. U studenome 1991. nikakav prijevoz kontejnera s lijekovima u grad, a osobito ne povratak cestom prema Osijeku 17. studenoga, nije bio izvediv - navela je, između ostalog, u prigovoru Gregurić te zatražila ispravak.



FOTO: screenshot, N1

‘DOŠLO JE DO POGREŠKE’

Kako bismo razjasnili okolnosti i provjerili na što se točno odnosila njegova izjava, telefonski smo kontaktirali Mirka Majseca. On nam je pojasnio da je došlo do pogrešnog razumijevanja vremenskog okvira njegova boravka u Vukovaru.

– To je krivo protumačeno. Ja sam išao dok je cesta bila otvorena. Bio sam tamo, ali nisam bio 17. ili 18. studenoga. To je bila malo kriva interpretacija, odnosno pogrešno su si protumačili – rekao nam je Majsec.

Pojasnio je da je kontejner s medicinskom opremom u vukovarsku bolnicu dopremio ranije te 1991. godine, dok su prometne komunikacije još bile otvorene.

– To je bilo možda negdje od rujna do listopada, u tom razdoblju. Tada su neki putevi još bili otvoreni – pojasnio je.

Na pitanje ima li dokumentaciju ili neki drugi dokaz koji bi mogao potvrditi vrijeme njegova dolaska i predaje kontejnera, odgovorio je kako bi trag o tome mogao postojati u arhivi vukovarske bolnice.

Majsec je pritom još jednom naglasio da njegova priča nije bila vezana uz 17. studenoga, kako se moglo zaključiti iz televizijskog razgovora.

– To je bilo malo nespretno, krivo je protumačeno. Nije to bilo tada, nego ranije, dok su putevi još bili otvoreni – zaključio je. *(kk)* ■

SAZNAI EDUKATIVNA PLATFORMA

BESPLATNO

Besplatna radionica za poduzetnike u Krapini

Četvrtak, 26. 11. 2026. · 9:30 do 15:15

HGK Županijska komora Krapina

ŠTO ĆETE NAUČITI

01 Digitalna država

02 Fiskalizacija 2.0

03 Digitalni alati i AI

04 Kibernetička sigurnost

Skeniraj i prijavi se
saznai.hr

NOSITELJ PROJEKTA
HGK HRVATSKA GOSPODARSKA KOMORA

GENERALNI SPONZOR
A1

» MINISTRICA VUČKOVIĆ DOŠLA NA UVOĐENJE IZVOĐAČA U POSAO

Poznanovec napokon dočekao početak sanacije gomile ilegalnog smeća. Rok za odvoz je 16 mjeseci



Nikola Turin
info@kajkavskekronike.hr

Riječ je o projektu vrijednom 14,6 milijuna eura, kojim će se s dviju lokacija u Poznanovcu ukloniti ukupno 13.200 tona opasnog i neopasnog otpada

Nakon dugog čekanja i zabrinutosti mještana, u Poznanovcu je u utorak počela nova faza rješavanja jednog od najvećih ekoloških problema u Krapinsko – zagorskoj županiji. Ministrica zaštite okoliša i zelene tranzicije Marija Vučković, direktor Fonda za zaštitu okoliša i energetsku učinkovitost Luka Balen, načelnik Željko Odak i saborski zastupnik i gradonačelnik Krapine Zoran Gregurović te predstavnici izvođača radova posjetili su lokaciju 'Zagorske brigade 1', gdje je održano uvođenje izvođača u posao na sanaciji otpada.

Riječ je o projektu vrijednom 14,6 milijuna eura, kojim će se s dviju lokacija u Poznanovcu ukloniti ukupno 13.200 tona opasnog i neopasnog otpada. Predviđeni rok za završetak sanacije je 16 mjeseci. Na terenu su predstavljeni planovi i dinamika radova, mjere zaštite okoliša te daljnji koraci u uklanjanju otpada. Za izvođenje radova odabrana je zajednica ponuditelja 'SAUBERMACHER-TS d.o.o.' i 'EKO-FLOR PLUS d.o.o.'.

VAŽAN DAN ZA OPĆINU

Načelnik Bedekovčine Željko Odak istaknuo je kako je početak sanacije otpada u Poznanovcu važan dan za cijelu općinu, ali i završetak dugog razdoblja čekanja i zabrinutosti mještana zbog otpada dopremljenog na tu lokaciju.

– Došao je sretan, značajan i bitan dan za Poznanovec i Općinu Bedekovčina. Nakon dugog čekanja, zabrinutosti i nezadovoljstva naših mještana zbog dovoženja otpada na ovu lokaciju, ovom prilikom provodimo projekt i uvodimo izvođače u radove na sanaciji. Riječ je o lokacijama na adresama Zagorske brigade 1 i Zagorske brigade 6, na kojima se nalazi ukupno 13.200 tona otpada – rekao je Odak.

Naglasio je kako je riječ o velikom ekološkom problemu koji nije pogodio samo Poznanovec, već i šire područje.

– Moram reći da je ovo bila ekološka katastrofa, ne samo za Poznanovec, nego za cijelu Općinu Bedekovčina i Krapinsko – zagorsku županiju. Izazvala je zabrinutost naših mještana i sigurno utjecala na njihov normalan život, a vjerujem da je postojala i zabrinutost za njihovo zdravlje – istaknuo je načelnik.

Dodao je kako je rješavanje ovog problema postavio kao jedan od prioriteta odmah po preuzimanju načelničke dužnosti u lipnju prošle godine.

– Od prvog dana svog mandata dao sam si zadatak da zajedno sa svojom upravom pristupim rješavanju ovog problema jer sam smatrao da je to jedan od najvećih prioriteta Općine. Sada smo konačno uspjeli doći do ove faze i ovo je dokaz suradnje i kontinuiteta općinske vlasti s državnom vlasti. Upravo je to rezultiralo time da smo održali uvođenje izvođača u posao na uklanjanju ovog otpada – kazao je Odak, zahvalivši ministrici zaštite okoliša i zelene tranzicije, Fondu za zaštitu okoliša i energetsku učinkovitost te Vladi Republike Hrvatske.

Načelnik je pritom naglasio da obveze Općine ne završavaju početkom radova, već će lokalna samouprava pratiti cijeli proces sanacije i surađivati s nadležnim institucijama i izvođačima.

– Naš je interes da se otpad u cijelosti ukloni iz Poznanovca i s područja naše općine. Nakon toga želimo da se ispitaju tlo i zemljište te utvrdi da su bezopasni za naše mještane i sve one koji će ubuduće koristiti ovaj prostor. Vodit ćemo brigu o sudjelovanju u svim postupcima sanacije i zajedno s izvođačima i Ministarstvom



Željko Odak

Sve će se provoditi uz nadzor i redovito izvještavanje, a dodatna transparentnost osigurat će se redovitim koordinacijama na kojima će sudjelovati predstavnici građana



Marija Vučković



Luka Balen



rješavati eventualne probleme na lokaciji – poručio je Odak.

KREĆU SANACIJSKI PROCESI

Ministrica zaštite okoliša i zelene tranzicije Marija Vučković kazala je da sanacijski procesi, osim u Poznanovcu, započinju na svim lokacijama za koje su Ministarstvo i Fond preuzeli odgovornost izmjenama Plana gospodarenja otpadom.

– U posao smo uveli izvođače u Samoboru, a u tijeku su i aktivnosti u Gospiću podijeljene u više faza. Pripremljene su izmjene Zakona o gospodarenju otpadom, a radi se i na izmjenama i unapređenju informacijskog sustava gospodarenja otpadom koji će dovesti do bolje sljedivosti. Naravno, to nisu svi izazovi u sustavu, ima ih još, ali radimo na tome da ih sve riješimo – jednog po jednog – istaknula je uvodno ministrica.

Dodala je kako očekuje da će se otpad u Poznanovcu sanirati u zadanom roku te najavila da će Ministarstvo biti na raspolaganju za sve dodatne provjere koje se tiču svih sastavnica okoliša – bilo da se radi o tlu, zraku ili vodi.

– Surađivat ćemo, provodit ćemo nadzor, a ako bude potrebno, provest ćemo dodatnu remedijaciju – poručila je Vučković.

Dodala je da je u tijeku analiza voda, no ponovno naglasila da će se provesti analiza svih sastavnica okoliša. Pretpostavlja da će na lokaciji biti potrebna određena remedijacija tla, no to još ne može sa sigurnošću potvrditi.

– Ono što mogu potvrditi jest da će Ministarstvo i Fond za zaštitu okoliša, u suradnji s drugim dionicima sustava, obaviti cjelovitu remedijaciju tla ako bude potrebe – poručila je ministrica.

GDJE JE ŽUPAN?

Na novinarsko pitanje zašto na uvođenje izvođača u posao nije pozvan krapinsko – zagorski župan Željko Kolar, te znači li to da se ne očekuje sufinanciranje sanacije od strane Županije, koja je za tu svrhu predvidjela oko milijun eura kroz 2027. i 2028. godinu, Vučković je odgovorila:

– Normalno je očekivati poštivanje uobičajenog odnosa sufinanciranja po principu 85:15, što se tiče središnje i područne samouprave. Ipak, Vlada je na čelu s premijerom Plenkovićem pokazala više puta da ako takvo sufinanciranje neće biti moguće, mi ćemo financirati sanaciju. Očekujemo uobičajeno i pristojno ponašanje, da svatko da neki doprinos ako može, a ako ne, onda će sredstva osigurati Vlada. Imat ćemo još razgovore oko financiranja – poručila je ministrica.

Komentirala je i aktualne probleme u sustavu gospodarenja otpadom, nakon što je 50-ak gradova i općina upozorilo na mogućnost prekida odvoza komunalnog otpada. Istaknula je kako se situacija počela stabilizirati, ali i upozorila da problem zahtijeva dugoročnije rješenje i odgovornost svih sudionika u sustavu.

– Koliko ja znam, nije otkazano odlaganje otpada od strane ugovorenog koncesionara za jedinice lokalne samouprave o kojima govorimo. Međutim, postoji ozbiljna problematika vezana uz tijekove miješanog komunalnog otpada. Kada gledamo sve slobodne kapacitete u Hrvatskoj, ta problematika ne bi trebala biti toliko teška. Svi moramo učiniti svoj napor, počevši od nas kao građana i kućanstava koji stvaraju otpad, pa do svih ostalih u tom lancu. Koliko mi je poznato, situacija se već počela stabilizirati – rekla je Vučković.

ODGOVORNO POSTUPANJE

Govoreći o dugoročnom rješenju, ministrica je naglasila da Hrvatska ima određene kapacitete, ali i da je potrebno odgovornije postupanje svih uključenih u sustav.

– Postoje kapaciteti u državi, postoje odluke o dinamici zatvaranja odlagališta, kao i ona odlagališta koja su, s obzirom na ekološke i druge kriterije, nastavila s radom. Postoje i ugovori s Fondom za zaštitu okoliša i energetsku učinkovitost kojima se financira proširenje kapaciteta. Imamo objektivne probleme u gospodarenju otpadom, ali i probleme nastale zbog neodgovornih ponašanja i manipulacija koje dodatno otežavaju prihvat otpada i pronalaženje rješenja. Te ćemo probleme rješavati, ali svi moramo odvajati otpad i koristiti kapacitete u koje su država i Fond već uložili sredstva – poručila je ministrica.



Za svaku pošiljku postojat će odgovarajuća dokumentacija iz koje će biti vidljivo kamo otpad ide i na koji se način zbrinjava



Mislav Galić



Jasna Ocvirek

KAMO IDE OPASNI OTPAD

Direktor Fonda za zaštitu okoliša i energetsku učinkovitost Luka Balen potvrdio je kako vrijednost ugovorenih radova iznosi 14,6 milijuna eura, a sanacija će obuhvatiti ukupno 13.200 tona opasnog i neopasnog otpada. Pojasnio je i kako će se radovi odvijati u fazama.

– Vrijednost ugovora je 14,6 milijuna eura. Izvođača smo uveli u posao, a sada slijede pripremne aktivnosti i koordinacije. Sanacija neopasnog otpada krenut će vrlo brzo, dok će se za opasni otpad prethodno morati provesti postupak notifikacije. Uz predstavnike nadzora provodit će se sve mjere zaštite okoliša i radnika, a osigurat ćemo i mjerenje kvalitete zraka – rekao je Balen.

Naglasio je kako će cijeli postupak biti transparentan te da će se redovito održavati koordinacijski sastanci na kojima će sudjelovati i predstavnici građana.

– Za svaku pošiljku postojat će odgovarajuća dokumentacija iz koje će biti vidljivo kamo otpad ide i na koji se način zbrinjava. Sve će se provoditi uz nadzor i redovito izvještavanje, a dodatnu transparentnost osigurat ćemo redovitim koordinacijama na kojima će sudjelovati predstavnici građana. Predviđeni rok za završetak sanacije je 16 mjeseci od uvođenja izvođača u posao – istaknuo je direktor Fonda.

MJEŠTANI TRAŽE JAMSTVA

Uime zajednice ponuditelja obratio se Mislav Galić iz tvrtke 'SAUBERMACHER-TS d.o.o.', koji je pojasnio kako će teći sanacija otpada.

– Prva dva tjedna predviđena su za pripremu radova te provjeru i pripremu mjera zaštite na radu i zaštite okoliša. Nakon toga krenuli bismo s odvozom neopasnog otpada. Prvi odvozi mogući su već do kraja ovog mjeseca, ali realnije je da krenu tijekom sljedećeg. Dinamika će ovisiti o svojstvima otpada i o tome kojim ga tempom oporabitelj može zaprimati – rekao je Galić.

Kad je riječ o opasnom otpadu, početak odvoza očekuje u veljači ili ožujku, nakon što se provede postupak notifikacije za prekograničnu pošiljku otpada.

– Imamo rok koji moramo poštovati prema ugovoru s Fondom. To je naša obveza i mi ćemo posao završiti u roku. Udružili smo se s 'EKO-FLOROM' kako bismo imali veće kapacitete i dodatnu sigurnost u provedbi posla – istaknuo je.

Galić je rekao da je plan sav otpad odvesti izvan Hrvatske. Kao moguća odredišta za opasni otpad naveo je Njemačku, Francusku i Belgiju. Pojasnio je da opasni otpad sadrži povišene količine metala, ponajprije bakra, te da ga moraju preuzeti postrojenja koja mogu obraditi takav materijal.

– Opasni otpad je u blokovima dimenzija otprilike metar puta metar. Odvozit ćemo ih u stanju u kojem se sada nalaze, odgovarajućim kamionima, izravno u postrojenja za oporabu. Na lokaciji se opasni otpad neće obrađivati. Za neopasni otpad postupak je drukčiji, ali i on će nakon obrade završiti izvan Hrvatske – objasnio je Galić.

Pozvao je građane da se s pitanjima ili primjedbama odmah obrate lokalnoj zajednici ili udruzi žena 'Jana' Poznanovec.

– U našem je interesu da ovaj posao radimo transparentno – poručio je.

Uime mještana Poznanovca zahvalila je i Jasna Ocvirek iz Udruge žena 'Jana' Poznanovec, istaknuvši kako je početak radova na sanaciji divljeg odlagališta važan korak prema zaštiti zdravlja ljudi i okoliša.

– Iskreno zahvaljujem Ministarstvu zaštite okoliša i zelene tranzicije te Fondu koji su se svojski trudili da naš divlji deponij dođe do ove faze, u kojoj imamo izvođača radova koji će ga sanirati i odvesti otpad iz našeg mjesta. Time će prestati opasnost za zdravlje ljudi, ali i za onečišćenje prirode, odnosno zraka, vode i tla. Vjerujem da će se radovi provoditi u skladu sa svim propisima kako bi se nas mještane zaštitilo od bilo kakve ugroze zdravlja – poručila je na kraju Ocvirek. ■

» NAKON PRIJAVE GRADONAČELNICE I SABORSKE ZASTUPNICE AUGUŠTAN

INSPEKCIJA POTVRDILA:

Otpad kod nekadašnje ciglane u Markušbrijegu mora se ukloniti! Pokreće se i prekršajni postupak



Stara ciglana na području općine Lobor

FOTO: Radio Stubica

Nikola Turin
info@kajkavskekronike.hr

Državni inspektorat je utvrdio da se otpad nalazi na dvije katastarske čestice na adresi Markušbrijeg 136. Vlasniku nekretnine izdana su rješenja o njegovu uklanjanju

Državni inspektorat obavio je nadzor na lokaciji bivše ciglane u Markušbrijegu, na području općine Lobor, nakon prijave gradonačelnice Zlatara i saborske zastupnice Jasenke Auguštan. Utvrđeno je da se otpad nalazi na dvije katastarske čestice, a vlasniku nekretnine izdana su rješenja o njegovu uklanjanju. Najavljen je i prekršajni postupak.

Auguštan nam je potvrdila da je Državnom inspektoratu još 31. kolovoza uputila dopis nakon što su joj se javili zabrinuti građani koji su upozoravali na kamione kojima se na područje bivše ciglane dovozio otpad.

– Građani su mi dojavljivali da se na bivšu ciglanu dovozi otpad kamionima i da se tamo odlaže. Još sam 31. kolovoza poslala dopis Državnom inspektoratu o saznanjima koja imamo, uz zahtjev da izađu na teren. Pritom nisam tvrdila da se ondje nalazi opasni otpad, nego sam tražila da se lokacija provjeri – rekla nam je Auguštan.

O toj je temi govorila i u Hrvatskom saboru, i to 24. rujna, tijekom sjednice posvećene problematici otpada. Kako ističe, tada je upozorila da još nije dobila odgovor institucija na svoju prijavu, dok je problem nepropisnog odlaganja otpada u Hrvatskoj sve izraženiji.

Sada je, kaže, napokon dobila odgovor Državnog inspektorata, a uvid u službeni dopis pokazuje da je inspekcija obavila nadzor i utvrdila postojanje otpada na dvije katastarske čestice.

– Prema dopisu, na lokaciji bivše ciglane zatečen je otpad, a za jedan dio lokacije postupak se vodi još od travnja 2025. godine. Sada je otpad zatečen i na drugoj katastarskoj čestici. Doneseno je rješenje kojim se nalaže njegovo uklanjanje, a najavljen je i prekršajni postupak – pojasnila je gradonačelnica.

ZASAD NEMA DETALJA

Auguštan naglašava kako zasad nema saznanja o kakvoj se vrsti otpada radi, no nada se da nije riječ o opasnom otpadu.

– Nažalost, nemamo saznanja o kakvom je otpadu riječ, ali u svakom slučaju, otpad je dovezen na lokaciju bez odgovarajuće dozvole. Voljela bih da se utvrdi o čemu je riječ, pogotovo s obzirom na informacije koje su se pojavile da je otpad navodno dovezen iz Italije – rekla je.

Dodaje kako će nastaviti pratiti postupanje nadležnih institucija i inzistirati na tome da se otpad ukloni s tog područja.

– I dalje ću se zalagati kako bi taj otpad konačno nestao s tog područja. Ako ne vidim da

Auguštan je Inspektoratu još 31. kolovoza uputila dopis nakon što su joj se javili zabrinuti građani koji su upozoravali na kamione kojima se na lokaciju dovozi otpad



Jasenka Auguštan



FOTO: Google Maps

se lokacija sanira, nastavit ću reagirati i tražiti od institucija da poduzmu potrebne korake – poručila je.

'DUŽNA SAM PROVJERITI'

Tijekom razgovora se osvrnula i na reakciju Općine Lobor, na čijem je području sporna lokacija, koja je prethodno komentirala njezino istupanje o problemu otpada.

Auguštan kaže kako joj je žao što je načelnica Lobora Ljubica Jembrih njezinu reakciju shvatila na drugačiji način, ističući da se, bez obzira na to što se lokacija nalazi na području susjedne općine, osjećala dužnom reagirati na dojave građana.

– Meni je žao što je kolegica Jembrih to shvatila nekako drugačije. Budući da je riječ o graničnom području koje se nalazi u općini Lobor, moja je dužnost, i kao gradonačelnice i saborske zastupnice, ali i kao građanke, postupiti po prijavi ljudi i provjeriti situaciju – kazala je.

Dodaje da joj nije jasno zašto se o problemu nije govorilo i u Saboru, ako je načelnica Jembrih već ranije imala saznanja o otpadu.

– Jako mi je žao ako je imala saznanja ili je nešto pokrenula, a kada smo u Saboru govorili o ilegalnom odlagalištu, nije apsolutno ništa spomenula. Nije reagirala ni na moje izlaganje u kojem sam govorila da sam prijavila otpad, niti je rekla da ima saznanja i da je već nešto pokrenula – istaknula je.

Naglasila je kako smatra da je nevažno tko je prvi prijavio problem te da bi se ovakve situacije trebale rješavati zajednički.

– Važno je da se problem riješi, a ne tko ga je prijavio, ona ili ja. Žao mi je što takve stvari, bez obzira na političku pripadnost, ne možemo zajednički rješavati i na njih zajednički reagirati – rekla je Auguštan.

DRŽAVNI INSPEKTORAT

Na kraju je najavila da će dodatno kontaktirati Državni inspektorat kako bi dobila informacije o daljnjim koracima, načinu uklanjanja otpada i utvrđivanju njegove vrste.

U službenom dopisu od 11. studenoga 2026. godine, koji je upućen Gradu Zlataru, Državni inspektorat potvrđuje da je obavio inspekcijski nadzor nad trgovačkim društvom 'DETONO d.o.o.' iz Zagreba, u čijem je vlasništvu predmetna nekretnina na lokaciji Markušbrijeg 136.

Nadzorom su obuhvaćene katastarske čestice 1558/1, 1558/2, 1561/1 i 1561/31, u katastarskoj općini Purga.

Inspekcija navodi kako su izdana dva nova rješenja u sklopu upravnog postupka koji se za navedenu lokaciju vodi od travnja 2025. godine. Na čestici 1558/1 otpad je zatečen u prostoru hale bivše ciglane, dok je otpad pronađen i na čestici 1558/2.

Za potonju lokaciju doneseno je rješenje kojim se tvrtki 'DETONO d.o.o.' nalaže uklanjanje nepropisno odloženog otpada u primjerenom roku, putem ovlaštene osobe, s lokacije za koju nije ishođena dozvola za odlaganje otpada.

Daljnje postupanje po predmetu je u tijeku, a inspekcija je najavila da će nastaviti postupati u skladu sa svojim nadležnostima i važećim zakonskim propisima

Državni inspektorat u dopisu navodi i da će, slijedom utvrđenog činjeničnog stanja, biti pokrenut prekršajni postupak.

Daljnje postupanje po predmetu je u tijeku, a inspekcija je najavila da će nastaviti postupati u skladu sa svojim nadležnostima i važećim zakonskim propisima.

Dopis Državnog inspektorata Gradu Zlataru prenosimo u nastavku:

- Ovim putem potvrđujemo da je Državni inspektorat, Područni ured Varaždin, Ispostava u Zaboku zaprimio Vaš dopis vezano za moguće odlaganje opasnog otpada na lokaciji k.č.br. 1558/1, k.o. Purga (lokacija bivše Ciglane), koja se nalazi na području općine Lobor, u neposrednoj blizini administrativnog područja grada Zlatara. Obavještavamo Vas kako je inspekcija zaštite okoliša Državnog inspektorata, Područni ured Varaždin, Ispostava u Zaboku, obavila inspekcijski nadzor trgovačkog društva 'DETONO d.o.o.' za proizvodnju, trgovinu i usluge, Zagreb (Grad Zagreb), Jurišićeva ulica 19/1, 080324263, OIB 42999214584, EUID HRSR.080324263, u čijem je vlasništvu predmetna nekretnina na lokaciji Markušbrijeg 136. Inspekcijski nadzor obavljen je na lokaciji Markušbrijeg 136, k.č.br. 1558/1, 1558/2, 1561/1, 1561/31 k.o. Purga.

Slijedom utvrđenog činjeničnog stanja inspekcijskim nadzorom nad trgovačkim društvom 'DETONO d.o.o.' za proizvodnju, trgovinu i usluge, Zagreb (Grad Zagreb), Jurišićeva ulica 19/1, MBS 080324263, OIB 42999214584, u čijem je vlasništvu predmetna nekretnina na lokaciji Markušbrijeg 136, izdana su dva nova Rješenja u sklopu upravnog postupka koji se vodi za navedenu lokaciju od travnja 2025. godine, a odnosi se na otpad koji je zatečen na lokaciji Markušbrijeg 136, k.č.br. 1558/1, u prostoru hale bivše Ciglane. Na lokaciji k.č.br. 1558/2, k.o. PURGA također je zatečen otpad te je doneseno Rješenje kojim se trgovačkom društvu 'DETONO d.o.o.', OIB 42999214584, naređuje uklanjanje nepropisno odloženog otpada u primjerenom roku putem ovlaštene osobe s lokacije za koju nije ishođena dozvola za odlaganje otpada. Slijedom utvrđenog činjeničnog stanja inspekcijskim nadzorom bit će pokrenut i prekršajni postupak.

Daljnje postupanje po ovom predmetu je u tijeku, u skladu s nadležnostima inspekcije zaštite okoliša i važećim zakonskim propisima.

Slijedom svega navedenoga i sukladno odredbama članka 58. stavak 3. Zakona o Državnom inspektoratu (NN br. 115/18, 117/21, 67/23, 155/23) kojim se uređuje postupanje inspektora po prijavi i propisuje kako će inspektor u pisanom obliku obavijestiti podnositelja prijave o utvrđenom činjeničnom stanju i poduzetim mjerama u inspekcijskom nadzoru, ovim odgovorom Vas izvješćujemo o nalazu koji je utvrđen u inspekcijskom postupku i mjerama poduzetim po službenoj dužnosti temeljem Vaše prijave - stoji u dopisu koji potpisuje inspektorica zaštite okoliša Martina Peček. ■



FOTO: Google Maps

» JEDAN OD ŠEST ODOBRENIH PROJEKATA

Dobiveno zeleno svjetlo za sanaciju zatvorenog odlagališta 'Gubaševo'

Za šest projekata ukupne vrijednosti gotovo 20,94 milijuna eura osigurano je 17,66 milijuna eura bespovratnih sredstava. Njihovom provedbom sanirat će se i regenerirati više od 80.000 četvornih metara prostora



Sanacija zatvorenog odlagališta neopasnog otpada 'Gubaševo' u Zaboku, ukupne vrijednosti oko 4,39 milijuna eura, dobit će financijsku potporu iz europskih fondova. Ministrica zaštite okoliša i zelene tranzicije Marija Vučković uručila je u ponedjeljak, 16. studenoga, šest odluka o financiranju projekata sanacije zatvorenih odlagališta diljem Hrvatske, među kojima je i projekt na području Zaboka.

Za šest projekata ukupne vrijednosti gotovo 20,94 milijuna eura osigurano je 17,66 milijuna eura bespovratnih sredstava iz programa 'Konkurentnost i kohezija 2021. – 2027.'. Njihovom provedbom sanirat će se i regenerirati više od 80.000 četvornih metara prostora, odnosno više od osam hektara.

Uz Gubaševo, sredstva su odobrena za sanaciju odlagališta 'Jandrin grm' u Novigradu Podravskom, 'Klepa' u Peterancu, 'Hatačanova' u Virju, 'Košer' u Pučišćima i 'Bukovina' u Čazmi.

– Činjenica da je neko odlagalište zatvoreno ne znači da je njegov utjecaj na okoliš prestao. Odgovornost za taj prostor ostaje, a naš je cilj ukloniti rizike nastale tijekom godina odlaganja otpada, zaštititi tlo i vode te spriječiti daljnje emisije štetnih tvari i stakleničkih plinova. Ovim projektima ulažemo u okoliš, ali i u zdravlje i sigurnost građana – istaknula je ministrica Vučković.

Dodjeli odluka nazočila je i gradonačelnica Zaboka Valentina Đurek.

– Odobrenih 3,6 milijuna eura bespovratnih sredstava iznimno je važna vijest za naš grad. Sanacija odlagališta 'Gubaševo' nije samo infrastrukturni zahvat, već ulaganje u zdraviji i sigurniji okoliš te kvalitetu života naših građana. Pred nama je zahtjevan posao, ali sada imamo osigurana sredstva za njegovu realizaciju. Zahvaljujem ministrici Vučković i Ministarstvu na podršci i prepoznavanju važnosti ovog projekta – poručila je gradonačelnica.

Zahvati će se prilagoditi karakteristikama svakog pojedinog odlagališta, a obuhvatit će, među ostalim, uspostavu sustava prikupljanja i kontroliranog spaljivanja odlagališnog plina, preoblikovanje tijela odlagališta, izgradnju sustava odvodnje te rekultivaciju zemljišta.

ZAŠTITA OKOLIŠA

Cilj je ukloniti dugotrajna okolišna opterećenja, smanjiti rizik od onečišćenja tla i voda te osigurati sigurniji prostor za stanovnike i prirodu.

Riječ je o nastavku sustavnih ulaganja u sanaciju zatvorenih odlagališta i onečišćenih lokacija u Hrvatskoj. Kroz Nacionalni plan oporavka i otpornosti, u okviru pet poziva, za 11 projekata ukupne vrijednosti 43,19 milijuna eura već je dodijeljeno 33,70 milijuna eura bespovratnih sredstava.

Ministrica Vučković pritom je naglasila kako je važno da mogućnost rješavanja okolišnih problema ne ovisi o veličini jedinice lokalne samouprave ni njezinim financijskim mogućnostima, a europska sredstva omogućuju bržu realizaciju projekata koji su godinama čekali na rješenje.

O važnosti suradnje državnih institucija i lokalnih vlasti govorila je i državna tajnica Ministarstva regionalnoga razvoja i fondova Europske unije Zrinka Raguž, dok je ravnatelj Središnje agencije za financiranje i ugovaranje programa i projekata Europske unije Dragan Jelić istaknuo kako je u okviru prioriteta prilagodbe klimatskim promjenama, zaštite okoliša i održivosti resursa dosad ugovoreno 126 projekata ukupne vrijednosti 517,6 milijuna eura, od čega 445,2 milijuna eura čine bespovratna sredstva. *(kk)* ■

» OD ČETVRTKA, 19. STUDENOGA

Tvrtka 'MULL-TRANS' uspostavila uslugu odvoza otpada na svim područjima gdje je bila obustavljena

Iz tvrtke su obavijestili korisnike kako će svi propušteni odvozi biti nadoknađeni, a raspored nadoknade bit će im dostavljen naknadno

Nakon privremene obustave odvoza komunalnog otpada, tvrtka 'MULL-TRANS' od četvrtka, 19. studenoga, ponovno pruža uslugu na svim područjima na kojima je odvoz bio obustavljen.

Iz tvrtke su obavijestili korisnike kako će svi propušteni odvozi biti nadoknađeni, a raspored nadoknade bit će im dostavljen naknadno putem službenih komunikacijskih kanala.

Do ponovne uspostave usluge došlo je nakon postignutog dogovora o prihvatu i zbrinjavanju otpada, čime su osigurani uvjeti za nastavak pružanja javne usluge.

– Zahvaljujemo Ministarstvu zaštite okoliša i zelene tranzicije, Fondu za zaštitu okoliša i energetsku učinkovitost te jedinicama lokalne samouprave na suradnji i zajedničkom angažmanu – poručuju iz 'MULL-TRANS-a'.

Dodaju kako će u suradnji s Ministarstvom i Fondom nastaviti raditi na pronalasku dugoročnog rješenja kojim bi se osigurali stabilni uvjeti za prihvat i zbrinjavanje otpada te kontinuitet pružanja javne usluge.

Iz tvrtke su zahvalili građanima na razumijevanju i strpljenju, istaknuvši kako su svjesni neugodnosti koje im je prouzročila situacija za koju nisu odgovorni.

– Njihove potrebe i osiguravanje redovite javne usluge ostaju nam prioritet – zaključuju iz 'MULL-TRANS-a'. *(kk)* ■



FOTO: ilustracija

ULTRA

KLIKNI OVDJE

ZABOK

TRGOCENTAR

Ulica 103. brigade 8, Zabok, tel: 049/225-777

- KATALOG 16/2026 -

od 16.11. do 06.12.2026.

Čokolada Riža
Mikado, 225 g
MPC 2.5.2025. = 4,36 eur



2 29 EUR
4.29 EUR*
-46%

Kava Jubilarna mljevena
Franck, 250 g
MPC 2.5.2025. = 5,69 eur



4 49 EUR
5.39 EUR*
-16%

Samo Ti Jagoda
Zvečevo, 250 g
ili
Volim Te Šumsko voće
ili Lješnjak-badem-karamela
Zvečevo, 253 g
MPC 2.5.2025. = 3,19 eur



2 29 EUR
3.89 EUR*
-41%

Voćne kocke
Koestlin, 740 g
MPC 2.5.2025.
= 5,56 eur



3 49 EUR
4.99 EUR*
-30%

****Gazirano piće Zero**
Cockta, 0,5 l
MPC 6.11.2026.
= 1,59 eur



1 09 EUR
1.39 EUR*
-21%

Pivo
Ožujsko, 4 x 0,5 l, limenka
MPC 2.5.2025. = 5,83 eur



4 99 EUR
5.49 EUR*
-9%

***Najniža cijena unutar 30 dana**
****Proizvod je ulistan u asortiman nakon 2.5.2025.**

Cijene iz kataloga vrijede u svim prodajnim objaktima Trgocentra d.o.o. Sve cijene u katalogu izražene su u eurima (s PDV-om) i vrijede od 16.11. do 06.12.2026. ili do isteka zaliha.
Zbog ograničenosti prostora u određenim prodajnim mjestima neki od proizvoda iz ove ponude nisu dostupni.
Izraženi postotak sniženja je minimalan, a može biti i veći. Odnosi se na najnižu cijenu unutar 30 dana od početka trajanja ponude.
Fotografije ne moraju u potpunosti odgovarati stvarnom izgledu proizvoda. Za eventualne tiskarske pogreške ne preuzimamo odgovornost.

» INSPIRATIVNA PRIČA NOVE GENERACIJE

Student Jan Belak (21) kupio je kuću staru 150 godina i pretvara je u pravi "Međimurski grunt"



Valentina Međeral
info@kajkavskekronike.hr

Mladi i ambiciozni Međimurec odlučio je udahnuti novi život zapuštenom kompleksu u Hodošanu i pretvoriti ga u mjesto koje će privlačiti posjetitelje i čuvati bogatu međimursku baštinu

Mladi 21-godišnji student Agronomskog fakulteta Jan Belak iz Čakovca nedavno je napravio pothvat kojim je iznenadio velik broj ljudi. Naime, ovaj ambiciozni mladić kupio je svoju prvu nekretninu. Riječ je o kući staroj 150 godina koja se nalazi u Hodošanu. Jan je uspio kupiti kuću vlastitom ušteđevinom stečenom radom na studentskim poslovima i uz malu pomoć roditelja.

IDEJA O KUPNJI RODILA SE PLANSKI

Otkrio je kako mu se ideja o kupnji kuće razvijala postupno, a bio je potaknut razmišljanjem o planovima nakon završetka fakulteta.

- Budući da studiram agronomiju, bilo mi je jasno da ću se u jednom trenutku života ozbiljnije posvetiti poljoprivredi i razvoju vlastitog OPG-a. Razmišljao sam o tome kako bi bilo dobro imati vlastito mjesto na kojem bih mogao razvijati tu priču. U tom sam trenutku imao nešto ušteđenog novca i počeo razmišljati o tome kako ga najbolje iskoristiti - govori nam Jan te dodaje:

- Umjesto da novac potrošim na automobil ili neke druge stvari na koje se odlučuje velik dio mojih vršnjaka, odlučio sam ga uložiti u nešto što bi dugoročno moglo imati puno veću vrijednost - navodi.

Dodao je kako od prve ideje do same kupnje nije prošlo puno vremena te da smatra kako je kupnja kuće jedna od najhrabrijih odluka koje je do sada donio.

> **"Umjesto da novac potrošim na automobil ili neke druge stvari na koje se odlučuje velik dio mojih vršnjaka, odlučio sam ga uložiti u nešto što bi dugoročno moglo imati puno veću vrijednost"**

Riječ je o tradicionalnoj međimurskoj kući u Hodošanu za koju se procjenjuje da je stara oko 150 godina. Cijelo imanje prostire se na približno 1700 četvornih metara. Uz glavnu kuću, na imanju se nalaze i velika stara štala, manja kućica, podrum, tavan, bunar, prostrano dvorište te još jedan gospodarski objekt, odnosno nekadašnji štagalj.

SVAKI OBJEKT IMA SVOJU PRIČU

U svakom objektu je sačuvano puno elemenata nekadašnjeg načina života. Jan ističe kako se upravo u tome krije zanimljivost imanja.

- Zanimljivo mi je što cijelo imanje nije samo jedna kuća, nego zapravo mali kompleks kakav su nekada imali međimurski gruntovi. Svaki objekt ima svoju priču i potencijal za neku buduću namjenu - pojasnio je.



Prilikom kupnje kuće ona je bila u zapuštenom stanju. Bila je obrasla u veliko raslinje od kojeg se gotovo ni jedan objekt nije mogao vidjeti, što je već u početku zahtijevalo puno rada, truda i ulaganja na što je Jan bio spreman.

- Kuća je bila dosta zapuštena, ali ono što mi je bilo najvažnije jest da je konstrukcijski očuvana. Naravno, zahtijevala je puno rada i ulaganja, ali nisam tražio nešto što je već uređeno i spremno za korištenje. Znao sam da kupujem staru nekretninu i da me čeka ozbiljan posao - izjavio je Jan te dodao kako je jedan od prvih poslova bilo upravo čišćenje cijelog dvorišta i vraćanje istog u prvobitno stanje.

Nadalje, osim samog čišćenja dvorišta, trebalo se posvetiti krovištima, rješavanju problema vlage i obnovi pojedinih dijelova objekata. Jan naglašava kako mu je najbitnije da u cijelom procesu obnove kuće i dvorišta sačuva njezin starinski karakter, ali u novom ruhu.

- Meni je od početka bilo važno da ne napravim od stare kuće nešto potpuno novo i moderno, nego da sačuvam njezin karakter. Ne želim izbrisati tragove vremena, nego ih na neki način ponovno oživjeti - pojasnio je Belak.

Ono što Jana izdvaja od njegovih vršnjaka jest činjenica da je kupio objekt za koji bi na prvi pogled mogli reći da je spreman za rušenje, ali on je imao viziju i pojasnio kako ga je ova kuća privukla upravo zbog svoje autentičnosti.

- Mislim da je presudila njezina autentičnost. Danas se često traže uređene nekretnine u koje možeš odmah useliti, ali ja sam u ovoj kući vidio nešto sasvim drugo. Privuklo me to što je sačuvala svoj izvorni izgled, što ima veliko dvorište, gospodarske objekte i sve ono što je nekada činilo jedan pravi međimurski grunt - navodi.

REAKCIJE SU BILE RAZNOVRSNE

Budući da se radi o jednom neočekivanom potezu mladog 21-godišnjeg studenta, reakcije iz okoline su bile pune predrasuda, sumnji i blagog šoka što je Jan i očekivao.

- Mislim da je prva reakcija većine bila iznenađenje. Ipak, imam 21 godinu, studiram i umjesto da razmišljam o putovanjima, izlascima i nekim uobičajenim studentskim stvarima, odlučio sam kupiti objekt star 150 godina koji zahtijeva puno rada i ulaganja. Naravno, bilo je pitanja poput: "Zašto ti to treba?", "Što ćeš s tolikom kućom?", "Znaš li ti koliko je tu posla?" i "Jesi li svjestan koliko će to sve koštati?" - govori Belak te dodaje:

- Mislim da je to potpuno normalno jer na prvu možda nije lako razumjeti što sam ja vidio u toj kući. S druge strane, imao sam veliku podršku obitelji i ljudi oko sebe. Danas, kada se vidi koliko se toga već pokrenulo i kakvu priču pokušavam razviti, vjerujem da je mnogima jasnije zašto sam se odlučio na taj korak - navodi Jan.

KUPIO KUĆU ZA 15.500 EURA

Ono što mnoge vjerojatno zanima jest kako mladi student bez stalnog posla može kupiti svoju nekretninu. Jan nam je odgovorio kako se radi o godinama rada na različitim studentskim poslovima i drugim izvorima sredstava. Naravno, u kupnji su mu pomogli i roditelji na čemu im je posebno zahvalan.

- Nisam imao neki veliki početni kapital niti je iza mene stajala velika investicija. Dosta toga bilo je rezultat vlastitog rada, odricanja i planiranja. Kada imaš neku ideju koja te stvarno motivira, onda drukčije gledaš na novac. Umjesto da ga trošiš na neke kratkoročne stvari, pokušavaš ga usmjeriti u nešto što će ti dugoročno značiti - rekao je Jan.

Sama kuća plaćena je 15.500 eura. Dodao je kako je kupnja tek početak, jer najveći dio posla i ulaganja tek slijedi.

"MEĐIMURSKI GRUNT"

Jan je kupio kuću prvenstveno kako bi od nje napravio turistički kompleks pod nazivom "Međimurski grunt". Ovaj projekt predstavlja turističku atrakciju u sklopu koje će posjetitelji moći doživjeti nekadašnji način života u Međimurju.



"Želim da ljudi dođu na grunt, provedu nekoliko sati, nešto nauče, nešto kušaju i kući ponesu doživljaj, a ne samo fotografiju"



- Planiram obnoviti staru međimursku kuću i urediti tradicionalno dvorište, a u staroj štali razviti kušaonicu proizvoda našeg OPG-a 'Hranjec-Belak'. Posjetitelji će tako moći kušati domaće sirupe, sokove, džemove i druge proizvode koje sami proizvodimo - pojasnio je Jan te dodao:



- Posebnu priču planiram razviti u škednju, gdje bi se nalazio konceptualni restoran koji bi radio samo dva dana u tjednu, i to isključivo uz prethodnu rezervaciju. Želim da to bude nešto drukčije od klasičnog restorana, s naglaskom na lokalne namirnice, međimursku gastronomiju i autentičan doživljaj. Taj bi prostor ujedno služio za organizaciju različitih radionica, edukacija i manjih događanja - otkrio je.

Osim spomenutog, u planu mu je urediti manji interpretacijski prostor ili muzej u kojem će se čuvati stari alati, predmeti i običaji karakteristični za međimurski način života. Posebno naglašava važnost povezivanja turizma s lokalnom gastronomijom, poljoprivredom i tradicijom.

- Želim da ljudi dođu na grunt, provedu nekoliko sati, nešto nauče, nešto kušaju i kući ponesu doživljaj, a ne samo fotografiju - izjavio je Jan.





Dodao je kako mu je želja da “Međimurski grunt” u sljedećih tri do pet godina postane prepoznatljivo mjesto ruralnog turizma u Međimurju.

Prema trenutačnim procjenama, za kompletnu realizaciju projekta bit će mu potrebno između 100.000 i 150.000 eura. U taj iznos, navodi, ulaze obnova postojeće kuće i gospodarskih objekata, uređenje dvorišta, infrastruktura, opremanje kušaonice i restorana te razvoj sadržaja za buduće posjetitelje.

- Planiram kombinirati vlastita sredstva, potencijalna sponzorstva i dostupne natječaje za ruralni razvoj i očuvanje kulturne baštine. Ne želim žuriti niti raditi kompromise na kvaliteti samo zato da bih nešto što prije završio. Radije ću razvijati projekt postupno, ali napraviti nešto što će trajati generacijama - navodi Jan.

POVREMENE SUMNJE U ODLUKU

Većina ljudi koji su se našli u trenutku donošenja važne odluke o kupnji svoje nekretnine, zemljišta ili sličnog našli su se u vrtlogu sumnji, preispitivanja i vaganja odluke. Posebno to može biti izraženo nakon što je odluka već donesena i sprovedena. Slično se dogodilo i Janu koji je u nekoliko navrata promišljao je li napravio dobar potez ili je ipak uzeo prevelik zalogaj.

- Mislim da bi bilo neiskreno reći da nije bilo takvih trenutaka. Kada svakodnevno gledaš koliko još posla ima, koliko stvari treba popraviti i koliko je novca potrebno, ponekad se zapitaš jesi li se ipak malo previše zaletio. Posebno kada uzmeš u obzir da paralelno studiram i radim. Nije uvijek jednostavno uskladiti sve obveze, a projekt ovakvih razmjera zahtijeva puno vremena, energije i strpljenja - rekao je te otkrio što ga ponovno motivira na nastavak puta kojim je krenuo:

- Motivira me činjenica da svakim danom vidiš neki pomak. Možda je to samo očišćen dio dvorišta, popravljena greda ili jedan obnovljeni detalj, ali znaš da si korak bliže cilju. Ne mora sve biti završeno odmah, bitno je da se svakim danom ide korak naprijed - navodi Jan.





“Ne treba se bojati krenuti mlad. Ne moraš imati sve odgovore, savršen plan ni neograničena sredstva. Puno toga naučiš putem. Bitno je imati cilj”



‘NE ČEKAJTE SAVRŠENI TRENUTAK’

Jan se upustio u tip projekta kakav je za mnoge njegove vršnjake nerealan i predstavlja veliki rizik. Budući da je prošlo već nekoliko mjeseci od kupnje kuće i intenzivnog rada na njezinu uređenju, Jan je poručio mladima da, ako i sami razmišljaju o sličnom potezu, ne oklijevaju.

- Rekao bih im da ne čekaju savršen trenutak jer on možda nikada neće doći. Ako imaju neku ideju i mogućnost da je ostvare, vrijedi barem pokušati - rekao je, no naglasio je kako ne treba ići “glavom kroz zid”:

- Važno je biti realan. Treba dobro provjeriti nekretninu, njezino pravno i vlasničko stanje, dokumentaciju, konstrukciju, instalacije i sve potencijalne troškove koji dolaze nakon kupnje. Posebno kod starih kuća treba računati na nepredviđene izdatke jer kupovna cijena često predstavlja samo dio ukupnog ulaganja - rekao je.

Osim navedenog, Jan savjetuje mladima da razmisle za što im nekretnina koju kupuju može koristiti u budućnosti, a kao najvažnije ističe da nije bitno sve znati unaprijed, već da će odgovori tijekom procesa doći sami.

- Ne treba se bojati krenuti mlad. Ne moraš imati sve odgovore, savršen plan ni neograničena sredstva. Puno toga naučiš putem. Bitno je imati cilj, biti spreman raditi i ne odustati čim naiđe prvi problem - zaključuje Jan Belak. ■



» IZGLASAN DRUGI REBALANS

Proračun KZŽ manji za 14,1 milijun eura, dio ulaganja u škole prebacuje se u 2027.

Oporba je pri glasovanju bila suzdržana jer iz obrazloženja rebalansa nije bilo dovoljno jasno u kojoj je fazi svaki od 19 obrazovnih projekata i zašto se dio sredstava prebacuje u sljedeću godinu



Ivana Petek

Na sjednici Županijske skupštine Krapinsko - zagorske županije održanoj u utorak izglasan je drugi rebalans županijskog proračuna za 2026. godinu. Rebalans je predstavila pročelnica Ivana Petek, a kako je pojasnila, ukupni proračun, koji obuhvaća i proračunske korisnike, iznosi 284,6 milijuna eura, što je 14,1 milijun eura manje u odnosu na prvi rebalans. Dio proračuna koji se odnosi na samu Županiju smanjen je za 16,9 milijuna eura, na 107,6 milijuna eura.

SPORIJE OD PLANIRANOG

Župan Željko Kolar pojasnio je da se dio ulaganja prebacuje u 2027. godinu jer radovi na pojedinim projektima napreduju sporije od planiranog. Među razlozima naveo je dinamiku rada izvođača, vremenske prilike te prilagodbe arhitektonskih i građevinskih rješenja tijekom gradnje.

Prema sadašnjim procjenama, rekao je Kolar, građevinski radovi na školskim projektima iz Nacionalnog plana oporavka i otpornosti trebali bi biti završeni do kraja prosinca 2027., do kada bi trebale biti izdane i potrebne dozvole. Rok za dovršetak dokumentacije i završnih financijskih obračuna je 30. ožujka 2028.

Plan je da u svim školama obuhvaćenima tim projektima jednosmjenska nastava počne u drugom polugodištu školske godine 2027./2028. Škole u kojima radovi završe prije mogle bi prijeći na jednu smjenu ranije. Kolar je izdvojio Brestovec Orehovički, gdje bi učenici u novim prostorima mogli početi nastavu već početkom drugog polugodišta školske godine 2026./2027.

OPORBA SUZDRŽANA

Vijećnik Dario Cvrtila (HDZ) rekao je da je oporba pri glasovanju bila suzdržana jer iz obrazloženja rebalansa nije bilo dovoljno jasno u kojoj je fazi svaki od 19 obrazovnih projekata i zašto se dio sredstava prebacuje u sljedeću godinu. Istaknuo je da se najveći dio smanjenja županijskog dijela proračuna odnosi na obrazovne projekte koje financira Vlada.


Dario Cvrtila

– Plan je ambiciozan i mi podržavamo sve te projekte u obrazovanju na području naše županije – rekao je Cvrtila.

Podsjetio je da neki projekti, prema riječima župana, još nisu počeli. Oporbu, dodao je, zanima zašto ovogodišnji financijski plan nije ostvaren, ima li Županija dovoljno kapaciteta za provedbu svih projekata i postoje li na pojedinim projektima ozbiljniji problemi koji uzrokuju kašnjenja.

Govoreći o proračunu za 2027., Kolar je još dodao da se očekuje ukupno povećanje sredstava za decentralizirane funkcije od pet posto, uz različite stope po područjima. Procjenjuje da to povećanje neće pokriti sve zakonske obveze pa će Županija ponovno morati izdvojiti oko dva milijuna eura iz vlastitih prihoda. *(Marta Obadić)* ■


Željko Kolar

» VIŠE POMOĆI ZA NAJUGROŽENIJE

KZŽ proširuje socijalna prava s četiri na osam


Martina Gregurević Šanjug

Točka 5. dnevnog reda sjednice Županijske skupštine Krapinsko - zagorske županije održane u utorak bila je 'Prijedlog odluke o uvjetima i postupku ostvarivanja prava iz programa socijalne skrbi'. Pročelnica županijskog Upravnog odjela za zdravstvo, socijalnu politiku, branitelje, civilno društvo i mlade Martina Gregurović Šanjug predstavila je da se u novoj odluci o socijalnoj skrbi postojeća četiri prava proširuju na osam.

- Ovu odluku možemo opisati u tri riječi - povećanje, proširenje i uvođenje novih prava - istaknula je pročelnica, pa pojasnila:

- Što se tiče dosadašnjih pomoći, prije svega mislim na pomoći koje su bile namijenjene obiteljima s troje i više djece, ovdje imamo rast pojedinačnih novčanih pomoći do 200 posto, naknada za posvojenje raste za 270 posto, novčana pomoć obiteljima u teškim životnim prilikama se proširuje na veći krug korisnika, a uvodimo i žrtve obiteljskog nasilja kao skupinu koja može ostvariti pravo. Svakako su najinteresantnija nova prava na novčanu pomoć obiteljima koje prolaze postupak medicinski potpomognute oplodnje do 1000 eura godišnje, a osim toga, tu su novčane pomoći obiteljima s onkološkim pacijentima koji sada mogu ostvariti pomoć ne samo za troškove liječenja, nego i za troškove prijevoza na razne medicinske postupke koji su dio njihova liječenja - predstavila je novosti Gregurović Šanjug.

Također, uvodi se i novo pravo namijenjeno mladima koji izlaze iz sustava socijalne skrbi, koji nemaju odgovarajuću roditeljsku skrb i osamostaljuju se nakon izlaska iz udomiteljske obitelji.

RAST IZDATAKA

- Rast ovih prava prati i rast planiranih izdataka. Očekujemo rast od 64 posto, odnosno s postojećih 140.000 eura na nešto više od 200.000 eura koliko je planirano za provedbu programa socijalne skrbi u idućoj godini - najavila je pročelnica te zaključila:

- Sve u svemu, uspjeli smo izgraditi sveobuhvatan sustav podrške obiteljima u najtežim životnim prilikama - od samog planiranja obitelji, preko intervencije kroz rano djetinjstvo pa sve do onkoloških pacijenata i sugrađana treće životne dobi - zaključila je Gregurović Šanjug.

Vijećnica Marija Jagečić (SDP) pohvalila je prijedlog odluke o pravima iz programa socijalne skrbi i pozvala medije i vijećnike da građane upoznaju s pravima koja mogu ostvariti. Posebno je istaknula podršku mladima koji izlaze iz sustava socijalne skrbi i obiteljima djece s teškoćama u razvoju.

– Iako je to za nas samo točka dnevnog reda, za njih je to svakodnevna borba. Znam da ne možemo svima riješiti svaki problem, ali možemo se pobrinuti da se nitko sa svojim problemima ne mora nositi potpuno sam – poručila je Jagečić. *(Vanja Hozmec)* ■



Marija Jagečić

» VIJEĆNICI NA AKTUALNOM SATU SJEDNICE ŽUPANIJSKE SKUPŠTINE KRAPINSKO - ZAGORSKE ŽUPANIJE TRAŽILI ODGOVORE

Gdje su zapeli projekti najavljeni za Krapinu, tko će platiti Poznanovec i zašto sve duže čekamo dozvole?



Župan Kolar odgovarao je na brojna pitanja, pojasnio aktualne izazove i iznio informacije o poduzetim aktivnostima te planovima za njihovo rješavanje

Na aktualnom satu 9. sjednice Županijske skupštine Krapinsko - zagorske županije, održane u utorak, ponovno je otvoren niz tema od važnosti za Zagorke i Zagorce. Aktualni sat otvorio je vijećnik Zoran Čavužić, kojeg je, kao Krapinčana, zanimao status nekoliko projekata koji su ranije bili najavljivani na području grada Krapine, no dosad nisu realizirani niti su pokrenuti.

PROJEKTI U KRAPINI

Podsjetio je kako je prvotna ideja bila izgradnja zdravstvenog HUB-a pokraj Poduzetničkog centra KZŽ, no projekt je u međuvremenu preseljen u Pregradu, u prostor bivše 'EMKA-e'. Uz to, spomenuo je i planiranu novu zgradu Hitne medicinske pomoći te podzemnu garažu ispod Sportske dvorane Srednje škole Krapina.

– Razgovarali smo o tim projektima, a zanimaju me njihovi aktualni statusi, kao i status ostalih investicija koje se provode ili su u planu za iduću godinu na području grada – izjasnio se Čavužić.

Župan Željko Kolar objasnio je da navedeni projekti nisu realizirani, odnosno da je kod nekih došlo do promjene prvotnih planova.

Govoreći o zdravstvenom HUB-u, pojasnio je da je odlučeno kako će se njegov razvoj usmjeriti prema Pregradi i Krapinskim Toplicama.

– Što se tiče medicinskog HUB-a, s obzirom na razvoj diplomskog studija koji želimo u Pregradi, a i zbog toga što u Pregradi imamo srednju medicinsku školu, logičnije je da taj projekt preselimo i dalje razvijamo u Pregradi – jedan dio. Drugi dio razvijat ćemo u Specijalnoj bolnici za medicinsku rehabilitaciju Krapinske Toplice. U trenutku kada CO-OKT preseli u nove prostore, jedan dio tog prostora bit će upotrijebljen za robotsku rehabilitaciju. Dio stručnog tima liječnika iz Krapinskih Toplica već je bio na Strojarskom fakultetu i razgovarao s njihovim stručnjacima – odgovorio mu je Kolar.

Dodao je kako će se u Krapini razvijati neki drugi projekti, o čijem će se statusu u pisanim odgovorima očitovati direktorica Poduzetničkog centra KZŽ Helena Matuša.

Kada je riječ o novoj zgradi Hitne medicinske pomoći, župan je rekao da je Vladi RH i resornom ministarstvu predložio model financiranja prema kojem bi troškove izgradnje zajednički snosili država i Županija, u omjeru 50:50. Međutim, odgovor na taj prijedlog, kako je istaknuo, još nije dobio.

– Očito je da imaju drugih problema pa mi ne stignu odgovoriti na prijedlog. U svakom slučaju, na sjednici Vlade koja je u Tuheljskim Toplicama održana u okviru Sporazuma 'Sjever', razgovarali smo na tu temu i s resornom ministricom i premijerom, a plan je da se u novu financijsku omotnicu stavi i izgradnja zgrade Hitne medicinske pomoći. Mi smo jedna od šest županija u Hrvatskoj koja ima potrebu za izgradnjom novog centra. Ako ćemo se držati tog dogovora, nova financijska omotnica, koja kreće 2028. i traje do 2034. godine, trebala bi obuhvatiti i taj projekt. Imamo spremnu građevinsku dozvolu, vjerojatno će trebati revidirati troškovnike,



Zoran Čavužić



Željko Kolar



ali s tim ćemo vrlo brzo biti gotovi – rekao je Kolar.

Osvrnuo se i na projekt podzemne garaže ispod Sportske dvorane Srednje škole Krapina. Objasnio je da je problem nastao zbog nedovoljne veličine zemljišta u vlasništvu škole, koje je potrebno za izlaz iz garaže, kao i zbog neriješenih imovinsko-pravnih odnosa.

– Tamo su bile tri varijante namjene tog prostora, u međuvremenu je djelomično promijenjen vlasnik i tu smo stali. Kada se definiraju vlasnički odnosi unutar postojećih partnera, nastavit ćemo s projektom. Geodetski radovi su napravljeni, projekt je gotov, financijska sredstva nisu velika i čekamo da se riješe imovinsko-pravni odnosi. Pokušat ćemo to realizirati sljedeće godine – odgovorio je Kolar.

OTPAD U POZNANOVCU

Vijećnik Davor Kljak (Reformisti) ponovno je upozorio na problem otpada u Poznanovcu, a posebno ga je zanimalo postoji li opasnost od onečišćenja voda i koliko se infektivnog otpada nalazi na toj lokaciji. Župan Kolar pritom je otvorio pitanje financiranja sanacije, istaknuvši kako Županija nije pozvana na sastanak ministrice Vučković s predstavnicima Općine Bedekovčina koji je održan u utorak.

Kljak je podsjetio da je pitanje otpada u Poznanovcu postavio još lani, no smatra da tada nije dobio odgovarajuće odgovore jer se o toj temi nije dovoljno govorilo.

Ovoga puta zanimalo ga je u kakvom je stanju otpad na lokaciji prije jesenskih kiša. Prema informacijama koje je dobio, dio otpada nalazi se pod krovom, dio na betonskoj podlozi, dio na travi, a dio u bazenima nekadašnje kožare.

– Mene zanima je li prije tih kiša trebalo nešto pokriti kako ne bi došlo do prodora vode. Jesu li vode istražene i je li došlo do zagađenja – upitao je Kljak.

Posebno ga je, kaže, potaknula izjava ministrice izrečena u televizijskoj emisiji 'Otvoreno', u kojoj je spomenula postojanje infektivnog otpada u Poznanovcu.

- Koliko je tog infektivnog otpada u odnosu na ostali otpad. Naravno, i građane zanima propada li taj otpad u zemlju, hlapi li i je li opasan za građane – pitao je Kljak.

Odgovarajući na pitanje, župan Kolar priznao je kako u ovom trenutku vjerojatno nitko u Hrvatskoj ne može dati precizne odgovore na sva pitanja o vrsti i količini otpada u Poznanovcu.

No, posebno se osvrnuo na posjet ministrice Općini Bedekovčina, na koji Županija, kako je rekao, nije pozvana.

- Ministrica Vučković boravila je u službenom posjetu Općini Bedekovčina, na koji Županija nije pozvana. Međutim, ministrica me dva puta pozvala na sastanak četiriju župana, na koji sam se jedini ja kao župan odazvao. Ostali su bili u zamjenici župana kada je trebalo zatvarati financijsku konstrukciju za sanaciju otpada u Bedekovčini – kazao je Kolar.

Upravo činjenicu da Županija nije pozvana na sastanak Kolar je povezao s budućim financijskim sudjelovanjem u sanaciji.

- Ovu situaciju smatram razlogom zbog kojeg mi ne moramo sufinancirati zbrinjavanje otpada u Poznanovcu, s obzirom na to da će 600 milijuna eura neutrošenih sredstava Fonda za zaštitu okoliša i energetsku učinkovitost iz ove godine biti prebačeno u sljedeću godinu – rekao je župan, uz ogradu da je riječ o informacijama koje nije dobio izravno, već ih je pročitao u javno dostupnim objavama.

Kakav je otpad završio u Poznanovcu i ima li među njim i infektivnog? Pitanje koje je otvoreno tijekom rasprave još uvijek nema konkretan odgovor

Podsjetio je pritom da je Županija planirala financijski pomoći Općini Bedekovčina, koja prema zakonskim obvezama treba sudjelovati u sufinanciranju sanacije. Prema njegovim riječima, prvotno se razgovaralo o udjelu od 15 posto, nakon čega je na sastanku dogovoreno 10 posto. Županija je pritom bila spremna preuzeti dvije trećine financijske obveze Općine.

Procijenjena vrijednost sanacije iznosila je 9,2 milijuna eura, no jedina pristigla ponuda zajednice ponuditelja iznosila je 14.475.500 eura, što su Ministarstvo i Fond prihvatili.

– To bi bilo milijun eura. Prema sadašnjem planu stavili smo 500.000 eura u projekciju za 2027. godinu i 500.000 eura za 2028. godinu. Očigledno će nam taj milijun ostati – poručio je Kolar.

Dodao je kako Županija u ovoj godini ima predviđena sredstva za eventualne troškove, a najavio je i da će tražiti uključivanje svojeg predstavnika u koordinaciju koja će pratiti sanaciju.

Govoreći o mogućem onečišćenju okoliša, Kolar je podsjetio da je Županija monitoring voda počela provoditi prije tri i pol godine, dok je Ministarstvo tijekom posljednje godine preuzelo kontinuirano praćenje. Prema informacijama kojima raspolaže, dosadašnja mjerenja nisu pokazala anomalije u oborinskim vodama koje otječu u okolne potoke i potom u rijeku Krapinu. Ipak, upozorio je da će se tek tijekom same sanacije moći utvrditi postoji li dodatno zakopani otpad koji dosad nije evidentiran.

Kolar je najavio i pojačani nadzor prilikom odvoza otpada, uključujući praćenje kamiona GPS-om, evidenciju ulazaka i izlazaka te kontrolu pravilnog pakiranja otpada kako tijekom transporta ne bi došlo do njegova rasipanja.

Na kraju rasprave Kljak je ponovno upozorio na činjenicu da je poznat iznos ugovorene sanacije, ali ne i precizna količina i vrsta otpada koji će se odvoziti.

– Čudno je da imamo cifru, a ne znamo što odvozimo. Valjda bismo trebali znati okvirni postupak na temelju čega su došli do 14 milijuna. To je jedna stvar, a druga je da smo, naravno, protiv toga da Bedekovčina ili Županija, odnosno lokalna samouprava, sufinancira sanaciju jer oni nisu krivi za dovoženje otpada. Nisu oni birali glavnog državnog inspektora – zaključio je Kljak.

NALETI NA DIVLJAČ

Tko će snositi troškove popravka automobila nakon naleta na divljač i što Županija može učiniti da takvih nesreća bude manje? Pitanje je na sjednici otvorio vijećnik Dražen Čvek (HSS). Župana je pitao kako izmjene Zakona o lovstvu utječu na nadležnosti i obveze Županije.





Dražen Čvek



Dario Cvrtrila

Iznio je podatak o više od 6100 naleta vozila na divljač u Hrvatskoj. Prema brojkama koje je naveo, šest osoba teško je ozlijeđeno, a poginulih nije bilo. Dodao je da se prema prijašnjem zakonskom rješenju za naknadu štete u prosjeku isplaćivalo oko šest milijuna eura godišnje.

Govoreći o odgovornosti za štetu, Čvek je istaknuo da će se u svakom pojedinom slučaju gledati tko je mogao utjecati na to da do nesreće ne dođe. Kao primjer naveo je vozača koji noću prolazi dionicom na kojoj znak upozorava na divljač. I ako vozi dopuštenih 60 kilometara na sat, rekao je, pri utvrđivanju odgovornosti može biti presudno je li brzinu prilagodio vidljivosti i uvjetima na cesti.

Naveo je da lovačko društvo odgovara ako se utvrdi da je divljač istrčala na cestu zbog skupnog lova. Upozorio je i da bi, ako se ne utvrdi ničija odgovornost, trošak popravka mogao ostati na vozaču. Zato je ukazao na mogućnost ugovaranja dodatnog osiguranja za nalet na divljač.

Vijećnik je pozvao 'Hrvatske ceste', 'Hrvatske vode' i jedinice lokalne samouprave da u okviru svojih nadležnosti uklanjaju raslinje koje vozačima zaklanja pogled. Među mogućim mjerama izdvojio je zvučna i svjetlosna plašila, elektroničke detektore divljači i zaštitne ograde. Kao primjer bolje preglednosti spomenuo je dionicu nove spojne ceste na području Svetog Križa Začretja, uz koju je s obje strane ostavljen širok pregledan pojas.

Župan je rekao da se Županija uključila u javno savjetovanje o izmjenama Zakona o lovstvu. Istaknuo je da je prijašnji sustav stavljao velik teret na lovačka društva, od kojih su neka, prema njegovim riječima, bila dovedena pred gašenje.

– To nije bilo održivo rješenje. Međutim, ovo drugo rješenje otišlo je u drugu krajnost – rekao je Kolar.

Dodao je da mu se podjela odgovornosti između upravitelja cesta, vozača i lovaca na prvi pogled čini pravednijom. Hoće li se u pojedinačnim slučajevima postići dobra ravnoteža, ocijenio je, pokazat će vrijeme i praksa.

Rekao je i da se uz županijske ceste već dulje kosi dvostruko širi pojas kako bi vozači ranije mogli uočiti divljač. Kao jedan od razloga zbog kojih se divljač sve više približava kućama i cestama naveo je zapušteno zemljište. Dodao je da je s predstavnicima lovačkih društava razgovarao i o porastu broja srneće divljači i divljih svinja te da je pojedinim društvima odobrio dodatni odstrel srnjaka.

Govoreći o prihodima od koncesija za lovišta, Kolar je najavio da ih Županija ponovno namjerava usmjeravati lovačkim društvima, prema modelu koji će trebati uskladiti s izmijenjenim zakonom. Na kraju je pozvao vozače i upravitelje cesta da svatko u okviru svojih mogućnosti pridonese smanjenju broja naleta.

OŠTEĆENE PROMETNICE

Otvoreno je i pitanje stanja županijskih i lokalnih cesta nakon dugotrajnog sušnog razdoblja. Župan je najavio veća ulaganja uz pomoć kreditne linije HBOR-a, a vijećnik Dario Cvrtila (HDZ) upozorio je na sve veći broj oštećenja i mogućnost pojave novih klizišta tijekom zime.

Pitanje je postavljeno zbog oštećenja koja su tijekom ljeta i jeseni zahvatila prometnice. Vijećnika je zanimalo kakvo je trenutačno stanje, jesu li počele sanacije te što se može očekivati tijekom sljedeće godine, posebno s obzirom na mogućnost novih klizišta i pitanje osiguranja dovoljno novca za sanaciju.

– Tijekom ovog ljetnog razdoblja bili smo svjedoci suša koje su značajno oštetile kako lokalne ceste, tako i županijske ceste. Zanima nas kakvo je stanje na cestama, jesu li krenule sanacije tih oštećenja i što nas po tom pitanju čeka u sljedećoj godini, s obzirom na to da je za očekivati pojačanu pojavnost klizišta tijekom ovog zimskog razdoblja. Također, hoće li biti dovoljno sredstava da se te ceste saniraju – upitao je Cvrtila.

Župan je istaknuo kako je situacija na cestama promjenjiva te da se planovi moraju prilagođavati novim okolnostima.

– Kao što i sami znate sa svojim lokalnim cestama, ono što vrijedi danas, ne vrijedi sutra. To je doslovno tako. Mi smo sada na posljednjem Upravnom vijeću opet morali promijeniti plan jer su nam se na tri ceste otvorila klizišta koja na neki način praktički onemogućuju promet na tim dionicama i morali smo hitno intervenirati – rekao je Kolar.

Dodao je kako će se nastaviti program sanacije u suradnji s 'Hrvatskim vodama', ali i najavio dodatna ulaganja financirana kreditom.

– Pripremamo kreditnu liniju koja je odobrena na Upravnom vijeću. S HBOR-om smo krenuli u pregovore i razgovore oko uvjeta, s obzirom na to da su se povećali prihodi ŽUC-a i sada si možemo dopustiti jedan veći zahvat – kazao je župan.

Objasnio je da bi se sredstva koristila za dvije glavne namjene, sanaciju najkritičnijih klizišta i obnovu prometno najopterećenijih cesta.

– Jednim dijelom bit će usmjerena na sanaciju klizišta, i to onih najfrekventnijih, pogotovo onih koja ugrožavaju stambene objekte, a s druge strane sredstva će biti usmjerena prema najfrekventnijim cestama, odnosno onima s najvećim prometom – najavio je Kolar.

Detaljnije o stanju na cestama govorio je ravnatelj ŽUC-a KZŽ Stjepan Sirovec, koji je potvrdio da se tijekom ljeta i jeseni bilježi sve veći broj oštećenja.

– Tijekom ovog ljeta, naročito sada u jesen, bilježimo sve veći broj oštećenja na našim županijskim i lokalnim cestama, ali i na ostalim javnim cestama, pa i nerazvrstanim cestama, u vidu uzdužnih pukotina, ulegnuća i slično – rekao je Sirovec.

Pojasnio je kako se oštećenja prometnica najčešće povezuju s vodom, odnosno oborinskim i podzemnim vodama koje uzrokuju nestabilnost terena i pojavu klizišta. Ove godine, međutim, problem je nastao zbog suprotnog vremenskog ekstrema – dugotrajne suše.

– Ove godine imali smo obrnutu situaciju, dugotrajno sušno razdoblje. Zbog kroničnog nedostatka vlage u tlu, u kombinaciji s visokim temperaturama, dolazi do strukturnih oštećenja, jednako kao i kod djelovanja vode, ako ne i brže. To se posebno odnosi na donji ustroj prometnice – objasnio je ravnatelj ŽUC-a.

Prema njegovim riječima, najprije se pojavljuju pukotine, zatim ulegnuća, a s dolaskom prvih obilnijih kiša mogu nastati i klizišta.

Sirovec je pojasnio i koje su mjere dosad poduzete kako bi se spriječilo daljnje propadanje prometnica. Na dijelu cesta mikropukotine su zalijevane posebnom smolom, dok se na lokacijama s većim kliznim površinama pristupilo zamjeni dijela kolničke konstrukcije.

– Tijekom ljeta i jeseni poduzimali smo određene mjere kroz dvije različite vrste sanacije. Posebnom smo smolom pokušavali zalijevati nastale mikropukotine, a tamo gdje se otvorila veća klizna ploha, radili smo zamjenu, zasad prvenstveno gornjeg kolničkog ustroja – kazao je Sirovec.

Sušno razdoblje ostavilo je ozbiljne posljedice na županijskim cestama, a uz pukotine i propadanja kolnika pojavila su se i nova klizišta

Na saniranim lokacijama provodi se monitoring kako bi se pratilo daljnje ponašanje terena i utvrdilo jesu li potrebni opsežniji zahvati.

– Na tim lokacijama provodimo određenu vrstu monitoringa kako bismo vidjeli kako se stanje dalje razvija. Ovisno o daljnjem tijeku, krećemo u izradu projektne dokumentacije kako bismo mogli sanirati te lokacije – pojasnio je.

Potvrdio je i da su se na tri lokacije u kratkom razdoblju pojavila toliko ozbiljna oštećenja da privremene mjere više nisu bile dovoljne, zbog čega se moralo krenuti u pripremu projektne dokumentacije.

Poseban problem predstavlja nadolazeće zimsko razdoblje. Zbog vlage, smrzavanja i promjena temperature moguće je otvaranje novih oštećenja i klizišta, upozorio je ravnatelj ŽUC-a.

– S obzirom na to da sada polako ulazimo u zimsko razdoblje, nažalost, za očekivati je da će se tijekom zime, zbog pojave smrzavice i vlage, otvoriti još neke lokacije. No, tada ćemo sukladno situaciji intervenirati, izrađivati projektnu dokumentaciju i u suradnji s 'Hrvatskim vodama' pokušati sanirati takve lokacije – zaključio je Sirovec.

SPORO DO DOZVOLA

Na aktualnom satu otvoreno je i pitanje sve duljeg čekanja na građevinske i uporabne dozvole, ali i tehničke preglede objekata. Na problem je upozorio vijećnik Vladimir Pleško (HDZ), istaknuvši kako je Županija prije nekoliko godina bila poznata po brzoj i učinkovitoj obradi zahtjeva građana i poduzetnika, dok se u posljednje vrijeme sve češće čuju pritužbe na sporost postupaka.

Pleško je naglasio kako sve veći broj zahtjeva, uz sve dulje rokove njihova rješavanja, predstavlja problem za poduzetnike i građane koji žele ulagati na području županije. Posebno je upozorio na čekanje građevinskih i uporabnih dozvola te tehničkih pregleda, koji se dijelom ne obavljaju zbog, prema njegovim informacijama, nedostatka kadra.

Od župana je zatražio konkretne podatke o broju zahtjeva za građevinske i uporabne dozvole te tehničke preglede zaprimljenih tijekom 2026. godine, prosječnom vremenu čekanja na izdavanje građevinskih dozvola i broju zaposlenih koji rade na tim poslovima. Predložio je i usporedbu s podacima iz 2015. godine.

– Želimo da Krapinsko - zagorska županija bude sredina susretljiva poduzetnicima i svim našim građanima, a ovo je jedan od čimbenika koji može jako usporiti razvojne projekte i investicije, a samim time i buduće prihode Županije. Znam da će župan reći kako je problem i visina plaća koje možemo ponuditi za zapošljavanje takvih stručnjaka, no vidio sam da smo ove godine proračun za plaće djelatnika povećali za 300.000 do 400.000 eura. Ako je potrebno donijeti odluku o većim plaćama za takva specifična radna mjesta, siguran sam da će Županijska skupština to moći prihvatiti – poručio je vijećnik.

Župan Kolar potvrdio je da se na izdavanje građevinskih dozvola danas čeka dulje nego prije godinu ili godinu i pol dana. Kao glavni razlog izdvojio je nedostatak zaposlenika, ali i promjene zakonskih propisa te velik investicijski ciklus u Zagorju.

– Prije godinu dana, odnosno godinu i pol dana, radili smo s 23 zaposlenika, a danas radimo sa 16. To je prvi problem. Ljudi na tržištu rada nema, konstantno raspisujemo natječaje, ali se na njih uglavnom nitko ne javlja. Zbog toga je ogroman pritisak na ljude koji to rade – rekao je Kolar.

Istaknuo je kako je u Zagorju trenutačno vrlo intenzivan investicijski ciklus, zbog čega posao Upravnog odjela ne završava izdavanjem lokacijske ili građevinske dozvole.

- Nakon toga slijede i postupci izdavanja uporabnih dozvola, a njihova složenost ovisi o vrsti i veličini projekta - pojasnio je župan.

Dodatno opterećenje, prema njegovim riječima, predstavljaju ulaganja u dječje vrtiće i škole.

- Županija je za svoje škole morala izdati 19 građevinskih dozvola za dogradnju, kao i dozvole za izgradnju devet sportskih dvorana - dodao je.

Međutim, kao ključni razlog usporavanja postupaka



Kolar je naveo izmjene zakona koje su stupile na snagu početkom ove godine, posebno one koje se odnose na buku.

– U prosincu smo zaprimili više od 500 predmeta koji su uglavnom bili nepotpuni. Međutim, ako predmet zaprimite prema starom zakonu, morate ga riješiti prema starom zakonu. Svaki od tih predmeta referent mora uzeti u ruke, pregledati ga, napisati zaključak i vratiti. Uz to, mijenjali su se i obrasci u 'e sustavu' pa prva dva mjeseca sustav praktički nije radio. Sve je bilo blokirano jer su se mijenjali članci zakona, a prilikom obrade starijih predmeta trebalo je u sustavu prilagođavati zakonske odredbe. Toliko je promjena da to jednostavno brže ne može – pojasnio je župan.

Govoreći o tome što Županija poduzima kako bi ubrzala postupke, Kolar je najavio da će s 1. siječnja stići dvije nove zaposlenice, obje s prethodnim iskustvom u izdavanju građevinskih dozvola.

Objasnio je i kako su se u međuvremenu suočili s odlaskom i smanjenom radnom sposobnošću pojedinih djelatnika.

- Jedna se zaposlenica nakon rodiljnog dopusta vratila na pola radnog vremena, dok je dugogodišnji djelatnik Čajko zatražio odlazak u mirovinu, ali je dogovoreno da nastavi raditi pola radnog vremena u Stubici, gdje su zaposlene dvije mlađe djelatnice kojima je još potrebno iskustvo i mentorstvo - naveo je župan.

Kao primjer teškoća pri pronalaženju stručnog kadra naveo je i Zavod za prostorno uređenje, gdje je čak osam puta raspisivan natječaj za arhitekta, a zaposlenik je pronađen tek u devetom pokušaju. Riječ je o stručnjaku iz Zagreba koji je prihvatio posao u Županiji.

Zbog manjka zaposlenih, dio djelatnika radi i prekovremeno, a Kolar je istaknuo kako je dogovoreno maksimalno korištenje raspoloživih mogućnosti.

– Možemo imati 250 sati prekovremenog rada godišnje. Jedna kolegica je s prošlim tjednom imala 230 sati prekovremenog rada. Znam da će me na reviziji pitati zašto ljudi imaju toliko prekovremenih sati, ali pokazat ću koliko smo puta raspisivali natječaje i koliko se puta nitko nije javio. Čim zatvorimo jedan natječaj, odmah otvaramo novi jer jednostavno moramo stalno biti aktivni na tržištu rada – rekao je Kolar.

Dodao je kako je najveći pritisak trenutno na ispostavama u Stubici, Zaboku i Zlataru, dok se u Klanjcu i Pregradi situacija zasad nešto lakše savladava.

Unatoč poteškoćama, župan smatra da bi se stanje moglo stabilizirati do sredine iduće godine, nakon zapošljavanja novih djelatnika i postupnog rješavanja predmeta zaprimljenih prema starim propisima. Pritom je istaknuo kako je Županija, prema napravljenoj analizi, još uvijek u prvoj trećini najbržih u Hrvatskoj kada je riječ o izdavanju dozvola.

- Pozivam ovom prilikom sve koji su te struke i željni su dobre atmosfere i izazovnog posla da nam se jave: Natječaj je praktički stalno otvoren - pozvao je Kolar.

Vijećnik Pleško zahvalio je županu na odgovoru, no istaknuo je da mu nije odgovoreno na pitanje o tome jesu li i promjene na čelnim pozicijama Upravnog odjela tijekom posljednjih nekoliko godina utjecale na trenutačno stanje.

Izdavanje građevinskih dozvola i dalje opterećuje nedostatak stručnog kadra, no najavljeno je kadrovsko pojačanje koje bi trebalo pomoći u rješavanju zaostalih predmeta



Odgovarajući na pitanje o kadrovskim promjenama, Kolar je rekao da je prethodna pročelnica Gretić razriješena dužnosti zbog svima poznatih razloga, dok je djelatnik prije nje otišao u starosnu mirovinu. Na čelnu poziciju potom je imenovan pročelnik Mario Barić, za kojeg je župan rekao da je iskusan stručnjak koji je i sam radio na poslovima izdavanja dozvola.

- Kolega Barić ima sve ono što treba imati osoba koja vodi takav upravni odjel. Kada sam se konzultirao s najstarijim i najiskusnijim kolegama oko izbora novog čelnika, prijedlog je, između ostalih, bio upravo kolega Barić. Vjerujem da će odlično raditi svoj posao, a već je sada vrlo angažiran – rekao je Kolar.

Uz to, Pleško je postavio pitanje vezano uz kružni tok kod Gjalskog, za koji, prema informacijama kojima raspolaže, još nije obavljen tehnički pregled niti je izdana uporabna dozvola.

Što se tiče kružnog toka kod Gjalskog i pitanja tehničkih pregleda, župan je najavio da će tražene informacije biti obuhvaćene sveobuhvatnim izvješćem koje će vijećnici dobiti u pisanom obliku. Pritom je napomenuo da postoje i projekti od nacionalnog interesa koji se ponekad provode na zahtjev viših institucija, što također utječe na opseg posla Upravnog odjela. *(vh, mo, nt)* ■



» ULAGANJE OD OKO 6,5 MILIJUNA EURA

Počinje dogradnja OŠ Janka Leskovara u Pregradi

Projektom je predviđeno osam novih učionica za učenike od prvog do četvrtog razreda, obnova postojeće sportske dvorane i izgradnja nove male dvorane. Dogradnjom će se stvoriti uvjeti za prelazak na nastavu u jednoj smjeni i provedbu programa cjelodnevne škole









U Osnovnoj školi Janka Leskovara u Pregradi u posao je uveden izvođač radova na rekonstrukciji i dogradnji škole. Projektom je predviđeno osam novih učionica za učenike od prvog do četvrtog razreda, obnova postojeće sportske dvorane i izgradnja nove male dvorane. Dogradnjom će se stvoriti uvjeti za prelazak na nastavu u jednoj smjeni i provedbu programa cjelodnevne škole.

Vrijednost projekta iznosi 6.053.675,11 eura, od čega je 5.381.488,46 eura bespovratnih sredstava iz Nacionalnog plana oporavka i otpornosti. Projekt provodi Krapinsko – zagorska županija u partnerstvu s Osnovnom školom Janka Leskovara i Gradom Pregradom. S dodatnim radovima koje je najavio župan Željko Kolar, ukupno ulaganje dosegnut će oko 6,5 milijuna eura.

JOŠ POLA MILIJUNA EURA

Župan Željko Kolar zahvalio je Gradu Pregradi na partnerstvu, posebno u dijelu ulaganja u sportsku dvoranu. Najavio je da će Županija izdvojiti još oko pola milijuna eura za zahvate u postojećem dijelu škole koji nisu bili prihvatljivi za financiranje kroz NPOO.

– Proširit ćemo blagovaonicu koja nije u ovom projektu, uredit ćemo sanitarne čvorove i ovdje u prizemlju i na katu – rekao je Kolar. Najavio je i zamjenu stolarije u školskom holu, a u postojećem dijelu škole ugradit će se i dizalo koje će povezivati etaže.

Kolar je rekao da je ovo 17. uvođenje u posao u sklopu županijskih ulaganja u škole. Zbog kratkog roka i početka radova uoči zime, koordinacije na gradilištu održavat će se jednom tjedno. Od svih sudionika zatražio je da na zahtjeve drugih uključenih u projekt odgovore u roku od 48 sati kako bi radovi napredovali prema planu.

Otvorenje je najavio za siječanj 2028. godine, a učenici bi u nove prostore trebali krenuti prvog dana drugog polugodišta školske godine 2027./2028.

452 UČENIKA

Ravnateljica Zdravka Žiger rekla je da školu pohađaju 452 učenika u 29 razrednih odjela, od kojih je 399 u matičnoj školi. Učenici od prvog do četvrtog razreda sada se izmjenjuju u dvije smjene, dok su učenici od petog do osmog razreda svi u jednoj smjeni. Najmlađi učenici u popodnevnoj smjeni odlaze iz škole između 16.30 i 17.30 sati, što im, kaže ravnateljica, zna biti naporno.

– U novom dijelu bit će učenici razredne nastave, znači od prvog do četvrtog razreda, u osam učionica s kabinetima. U tom dijelu bit će i knjižnica i prostori za stručnu službu. U postojećem dijelu ostaju učenici od petog do osmog razreda – rekla je Žiger.

Ravnateljica je zahvalila Županiji što je školi omogućila prijavu na projekt. Uz cjelodnevnu školu, prelazak u jednu smjenu donijet će i više prilika za izvannastavne aktivnosti. Dio učenika sada ih ne može pohađati zbog rasporeda smjena i školskog prijevoza.

– Smatramo da će to u prvom redu djeci donijeti puno lakši život – istaknula je Žiger.

ROK JE 13 MJESECI

Pročelnica Upravnog odjela za javnu nabavu i EU fondove KZŽ Vlatka Mlakar pojasnila je da je Županija za realizaciju projekta provela tri postupka nabave. Dva otvorena postupka odnosila su se na izvođenje radova i stručni nadzor s koordinacijom zaštite na radu, a jednostavnom nabavom ugovoren je projektantski nadzor. Za izvođenje radova i za stručni nadzor pristiglo je po osam ponuda.

– Ukupna vrijednost potpisanog ugovora iznosi 5.594.995,66 eura. Trajanje ugovora je 14 mjeseci, a sam rok izvođenja radova je 13 mjeseci i počinje teći od dana uvođenja u posao – rekla je Mlakar.

Prema podacima koje je iznijela, ugovor za stručni nadzor i koordinaciju zaštite na radu vrijedan je 27.125 eura, a ugovor za projektantski nadzor 47.350 eura.

Mlakar je pojasnila da će nova mala sportska dvorana s postojećom dvoranom činiti jedinstvenu cjelinu. Postojeća će se dvorana rekonstruirati, a pripadajući prostori prilagoditi. U postojeći dio škole ugradit će se dizalo kako bi se osobama s invaliditetom omogućio pristup prostorijama škole, a predviđena je i fotonaponska elektrana.

'IMAMO ISKUSTVA'

Direktor tvrtke 'Jedinstvo' Krapina Josip Mihalić zahvalio je u ime izvođača na ukazanom povjerenju i odabiru njihove ponude. Istaknuo je da je tvrtka radila na brojnim školama, vrtićima i bolnicama te da joj je posebno drago što ponovno može raditi na projektu u Zagorju.

- Zahvaljujem na ukazanom povjerenju, prilici za sudjelovanje u natječaju i odabiru naše ponude. Svjesni smo odgovornosti koju preuzimamo. Naš je cilj radove izvesti kvalitetno i brzo – rekao je Mihalić.

Dodao je da će posebnu pozornost posvetiti stručnoj izvedbi radova, o kojoj će voditi računa dvojica inženjera. Naglasio je da se oslanja na dosadašnje iskustvo i dobru suradnju s ljudima s kojima je tvrtka već radila.

Potpredsjednik Gradskog vijeća Pregrade Goran Horvat, koji je govorio kao izaslanik gradonačelnika, potvrdio je da Grad Pregrada financijski sudjeluje u projektu. Zahvalio je Vladi i Ministarstvu znanosti, obrazovanja i mladih na osiguranim sredstvima, Županiji na pripremi projekta te zaposlenicima škole na doprinosu njegovoj realizaciji.

- Ovo je važan trenutak za naš grad, za našu djecu i roditelje. Ovim projektom stvaramo kvalitetnije uvjete za obrazovanje i korak smo bliže nastavi u jednoj smjeni – rekao je Horvat.

Istaknuo je da su tijekom radova prioritet sigurnost učenika i djelatnika i nesmetano odvijanje nastave, a roditeljima, učenicima i zaposlenicima zahvalio je na strpljenju i razumijevanju.

– Veselim se danu kada ćemo se ponovno ovdje naći i zajedno vidjeti naše učenike u novim, suvremeno opremljenim prostorijama – zaključio je. *(Marta Obadić)* ■

» RADOVI BI TREBALI TRAJATI 12 MJESECI

Škola u Šenkovcu gotovo će udvostručiti površinu

Projektom je predviđena dogradnja četiriju novih učionica s pratećim sadržajima, uređenje knjižnice i blagovaonice, proširenje postojeće kuhinje te izgradnja i opremanje nove dvodijelne školske sportske dvorane. Uredit će se i vanjski prostor školskog kompleksa



U Osnovnoj školi 'Petar Zrinski' Šenkovec u posao je uveden izvođač radova, čime počinje realizacija projekta dogradnje školske zgrade i izgradnje nove sportske dvorane. Riječ je o ulaganju ukupne vrijednosti gotovo osam milijuna eura, kojim će se značajno proširiti prostorni kapaciteti škole i stvoriti uvjeti za prelazak na jednosmjensku nastavu i uvođenje cjelodnevne škole.

– Ovim projektom nastavljamo ulaganja u obrazovnu infrastrukturu diljem Međimurja. Svakoj školi nastojimo osigurati uvjete koji odgovaraju potrebama njezinih učenika i zaposlenika, a u Šenkovcu ćemo to ostvariti dogradnjom školske zgrade, novim učionicama i suvremenom sportskom dvoranom. Iza projekta je mnogo pripreme, usklađivanja i traženja rješenja, a sada počinje njegova konkretna realizacija. Za godinu dana očekuje nas bitno drukčija škola, s prostorom i sadržajima koji će omogućiti kvalitetniju organizaciju nastave i boravka učenika – istaknuo je međimurski župan Matija Posavec.

> **"Ovim projektom nastavljamo ulaganja u obrazovnu infrastrukturu diljem Međimurja. Svakoj školi nastojimo osigurati uvjete koji odgovaraju potrebama njezinih učenika i zaposlenika"**
>
> MATIJA POSAVEC - župan

ČETIRI NOVE UČIONICE

Projektom je predviđena dogradnja četiriju novih učionica s pratećim sadržajima, uređenje knjižnice i blagovaonice, proširenje postojeće kuhinje te izgradnja i opremanje nove dvodijelne školske sportske dvorane. Uredit će se i vanjski prostor školskog kompleksa, a svi novi prostori bit će suvremeno opremljeni.

Sadašnja bruto površina škole i dvorane od 2308 četvornih metara povećat će se na 4297 četvornih metara. Time će se osigurati uvjeti za organizaciju nastave u jednoj smjeni i cjelodnevni boravak za planiranih 13 razrednih odjela i 300-tinjak učenika matične škole u Šenkovcu.

– Posebno je važno što ovim projektom ne dobivamo samo nove učionice i prostor za nastavu, već i dvoranu koja će učenicima omogućiti kvalitetnije uvjete za tjelesnu i zdravstvenu kulturu. Ona će biti na raspolaganju i za sportske aktivnosti u općini, čime će njezina vrijednost biti vidljiva i izvan školskog programa – dodao je župan Posavec.

Ukupna vrijednost projekta iznosi 7.969.214,30 eura, od čega je 6.450.541,44 eura osigurano bespovratnim sredstvima iz Nacionalnog plana oporavka i otpornosti. Ugovoreni radovi vrijedni su 6.944.519,82 eura s PDV-om, a izvodit će ih tvrtka 'MEPRO d.o.o.' iz Varaždina. Rok za završetak radova je 12 mjeseci od uvođenja izvođača u posao. Stručni nadzor i poslove koordinatora zaštite na radu provodit će tvrtka 'M-INVESTA d.o.o.' iz Čakovca.

Zahvalu Međimurskoj županiji na pokretanju projekta uputili su ravnateljica škole Lidija Matoša i načelnik Šenkovca Zoran Kolar, istaknuvši važnost novih prostornih uvjeta za daljnji razvoj škole i kvalitetu obrazovanja.

80 DO 120 RADNIKA

Tehnički direktor izvođača radova Ivica Nemeček potvrdio je spremnost tvrtke 'MEPRO' za provedbu ugovorenih radova u predviđenom roku, uz angažman između 80 i 120 radnika na gradilištu.

Osnovnu školu 'Petar Zrinski' Šenkovec u školskoj godini 2026./2027. pohađa ukupno 319 učenika, uključujući učenike područnih škola u Mačkovcu i Žiškovcu. Matičnu školu u Šenkovcu pohađa 262 učenika. Školska zgrada energetski je obnovljena 2019. godine, a novim ulaganjem nastavlja se njezino infrastrukturno unapređenje. *(kk)* ■



Matija Posavec



Lidija Matoša



Zoran Kolar

» STIGLO JE NOVO VOZILO, A DJELATNICI SU DOBILI NOVU OPREMU

Međimurska županija uložila novih 260.000 eura u Hitnu

Za rad Zavoda za hitnu medicinu Međimurska županija je samo u 2026. godini osigurala ukupno 879.827 eura. Sredstva su namijenjena redovitom radu i održavanju sustava, ali i unapređenju opreme, vozila i prostora potrebnih za pružanje hitne medicinske skrbi



Zavod za hitnu medicinu Međimurske županije dobio je novo vozilo za hitnu službu, a djelatnicima je nabavljena i kvalitetna radna zaštitna odjeća i obuća, usklađena s novim standardima za izvanbolničku hitnu službu. Riječ je o ukupnom ulaganju vrijednom 261.138,88 eura, kojim se nastavlja modernizacija opreme i vozila te osiguravaju bolji uvjeti rada.

> **Predanost i efikasnost djelatnika Zavoda za hitnu medicinu Međimurske županije zaslužuje pohvale i našu podršku, zato nećemo stati, već pokrećemo nova ulaganja"**
>
> MATIJA POSAVEC - župan

Novo vozilo, marke VW, vrijedno 119.000 eura, također u potpunosti usklađeno sa standardima, značajno unaprjeđuje vozni park ustanove. Za zaštitnu radnu odjeću djelatnika hitne službe izdvojeno je 131.557,50 eura, a nabavljeno je i 75 pari radne obuće vrijedne 10.571,38 eura.

'TU NEĆEMO STATI'

Župan Matija Posavec ističe da je riječ o sveobuhvatnom i kontinuiranom ulaganju u standard zdravstvene skrbi Međimurja.

– Novo ulaganje i dalje jamči siguran, brz prijevoz pacijenata i skrb o njima u izvanbolničkoj hitnoj službi, kao i u djelatnosti saniteta, važnih karika našeg zdravstvenog sustava. Predanost i efikasnost djelatnika Zavoda za hitnu medicinu Međimurske županije zaslužuje pohvale i našu podršku, zato nećemo stati, već pokrećemo nova ulaganja, poput adaptacije prostora hitne službe u Prelogu koja je u tijeku, a za nekoliko dana slijedi nam potpisivanje ugovora o uređenju paviljona u Fešetićevoj kuriji u suvremeni palijativni centar – rekao je župan.

90.000 KILOMETARA

Ravnateljica Zavoda za hitnu medicinu Vladimira Križaj - Grabant srdačno je zahvalila županu Posavcu i Županiji.

– Koliko nam znače nova vozila, dovoljno ilustrira podatak da vozila mjesečno prijeđu oko 90.000 kilometara, a u prva tri kvartala ove godine bilježimo i rast od osam posto u odnosu na 2025. I u našoj prijavno-dojavnoj jedinici također evidentiramo povećan broj poziva i to za 10 posto, jednako koliko je povećanje i u broju intervencija, kojih na dnevnoj bazi bude više od 30. Brojkama hitne službe, treba pridodati i otprilike 94 prijevoza dnevno koliko obavi naša služba sanitetskog prijevoza – rekla je ravnateljica Križaj - Grabant dodavši da su sada svi djelatnici ustanove opremljeni novom radnom odjećom u bojama propisanima novim standardom te kvalitetnom obućom, a djelatnost sanitetskog prijevoza početkom iduće godine dobiva nova vozila, što dovoljno govori o kontinuitetu skrbi o ustanovi.



Vladimira Križaj - Grabant

880.000 EURA

Za rad Zavoda za hitnu medicinu Međimurska županija je samo u 2026. godini osigurala ukupno 879.827 eura. Sredstva su namijenjena redovitom radu i održavanju sustava, ali i unapređenju opreme, vozila i prostora potrebnih za pružanje hitne medicinske skrbi.

U posljednjih devet godina naglasak je stavljen na vozila pa je za vozne parkove hitne službe i saniteta izdvojeno 1,3 milijuna eura, za 16 novih vozila. Osuvremenjena je i medicinska oprema, a u tijeku je adaptacija i dogradnja prostora hitne medicinske službe u Prelogu, za što je osigurano 450.000 eura.

Predstavljanju rezultata ovog posljednjeg ulaganja prisustvovali su i pročelnica županijskog Upravnog odjela za zdravstvo i socijalnu skrb Sonja Tošić Grlač te ravnatelji ostalih zdravstvenih ustanova s našega područja. *(kk)* ■



Matija Posavec

» ŽUPAN ODRŽAO SASTANAK S NAČELNICIMA I GRADONAČELNICIMA

Varaždinska županija je predstavila planove za 2027.

Najistaknutije teme sastanka bile su prijedlog proračuna Županije za 2027. godinu, priprema projekata priuštivog stanovanja i izrada novog Prostornog plana



Prijedlog proračuna Županije za 2027. godinu, priprema projekata priuštivog stanovanja i izrada novog Prostornog plana Županije bile su neke od tema radnog sastanka župana Anđelka Stričaka s gradonačelnicima i načelnicima s područja Varaždinske županije.

Prijedlog proračuna iznosi 272 milijuna eura, što je nešto manje u odnosu na 2026. godinu, obilježenu intenzivnom realizacijom velikih kapitalnih projekata.

INTENZIVNA GODINA

– Iza nas je izuzetno intenzivna investicijska godina tijekom koje smo provodili niz velikih projekata. Među njima se posebno izdvajaju projekt 'Minerve' u Varaždinskim Toplicama, ukupne vrijednosti oko 40 milijuna eura, te Arboretum 'Opeka' u Vinici, vrijedan približno 11 milijuna eura. Zbog dinamike korištenja europskih sredstava i završetka pojedinih projekata, za sljedeću godinu planirali smo nešto manji proračunski okvir. Ipak, nastavljamo velika ulaganja, ponajprije u obrazovanje i zdravstvo – istaknula je pročelnica Upravnog odjela za proračun i javnu nabavu Klaudija Brezovec.

Na području obrazovanja provodi se 20-ak kapitalnih projekata izgradnje i dogradnje školskih objekata i sportskih dvorana, uz značajnu potporu sredstava iz NPOO-a. Nastavljaju se i ulaganja u zdravstvenu infrastrukturu, a vrijednost kapitalnih ulaganja u sljedećoj godini planirana je na približno 60 milijuna eura.

Brezovec je dodala kako je oko 80 posto županijskog proračuna namjenski određeno, dok se preostalih 20 posto odnosi na sredstva kojima Županija može samostalnije raspolagati, a koja također velikim dijelom usmjerava u pripremu i provedbu kapitalnih projekata.

PRIUŠTIVO STANOVANJE

O aktivnostima vezanima uz uspostavu Javne ustanove za priuštivo stanovanje (JUPS) i pripremu projekata za 2027. godinu govorio je pročelnik Upravnog odjela za prostorno uređenje i graditeljstvo Mario Sambolec.

Nakon usklađivanja potrebnih odluka sa zakonskim propisima ispunjeni su preduvjeti za registraciju ustanova pri Trgovačkom sudu, čime je napravljen važan administrativni korak prema provedbi programa.

– Sada možemo nastaviti s konkretnim aktivnostima. Na poziv za pripremu projekata koji bi se financirali tijekom sljedeće godine prijavilo se pet do šest naših gradova i općina, a dio njih već ima pripremljenu dokumentaciju, uključujući ugovore o darovanju zemljišta, riješene imovinskopravne odnose i građevinske dozvole. Isti projekti prijavljeni su i na poziv APN-a za planiranje financiranja programa za 2027. godinu. U proračunu Županije predviđena su i povećana sredstva za tu namjenu, a daljnje aktivnosti usklađivat ćemo s nadležnim državnim institucijama i mogućnostima financiranja – naglasio je Sambolec.

Očekuje se i daljnje definiranje programskih i financijskih uvjeta na državnoj razini, što će omogućiti preciznije planiranje provedbe projekata u suradnji s jedinicama lokalne samouprave.

NOVI PROSTORNI PLAN

O zaključcima stručne analize zaprimljenih inicijativa, prijedloga i zahtjeva za izradu novog Prostornog plana Varaždinske županije govorila je ravnateljica županijskog Zavoda za prostorno uređenje Tanja Martinec.

U analizu su uključene sve inicijative zaprimljene tijekom 2025. i 2026. godine, uključujući prijedloge jedinica lokalne samouprave, javnopravnih tijela, pravnih i fizičkih osoba te zahtjeve iz prethodnih postupaka izmjena i dopuna Prostornog plana koji tada nisu mogli biti obuhvaćeni.

– Tijekom 2024. i 2025. godine izrađene su odgovarajuće stručne podloge, a novi Prostorni plan izrađivat će se u skladu s novim Zakonom o prostornom uređenju i pripadajućim propisima. Sve zaprimljene inicijative analizirane su s aspekta osnovanosti za razmatranje na županijskoj razini. Pritom je važno naglasiti da pozitivna ocjena pojedine inicijative ne znači i njezino automatsko prihvaćanje, nego da će se ona detaljnije razmatrati tijekom izrade Plana, uzimajući u obzir zakonske i stručne kriterije, postojeće stanje u prostoru, razvojne potrebe te ograničenja koja proizlaze iz zaštite okoliša i prirode – pojasnila je Martinec.

U sklopu izrade provest će se i strateška procjena utjecaja na okoliš te glavna ocjena prihvatljivosti za ekološku mrežu, a rezultati tih postupaka utjecat će na konačna planska rješenja.

– Cilj nam je da novi Prostorni plan bude rezultat cjelovitog i stručnog sagledavanja svih razvojnih potreba i mogućnosti Varaždinske županije. Uz svaku inicijativu pripremljeni su pregled zahtjeva, ocjena osnovanosti i obrazloženje načina daljnjeg razmatranja. O zaključcima analize bit će obaviješteni župan i Županijska skupština, nakon čega slijedi donošenje odluke o izradi novog Prostornog plana – zaključila je Martinec.

U sklopu treće regionalne koordinacije predsjednika turističkih zajednica razgovaralo se o daljnjem razvoju turističke ponude, provedbi planova upravljanja destinacijama i mogućnostima financiranja turističkih projekata.

Jedna od tema bila je i mogućnost uključivanja novih jedinica lokalne samouprave u program 'Gradovi i općine prijatelji djece'. Predstavljajući aktivnosti Županijskog koordinacijskog odbora, istaknuto je kako je cilj potaknuti što veći broj gradova i općina da se uključe u program i ispune uvjete za stjecanje tog statusa. *(kk)* ■

» ŽUPAN STRIČAK OBIŠAO GRADILIŠTA

Na području općine Cestica saniraju se dva klizišta

Na području županije trenutačno se sanira ukupno pet klizišta. Osim u općini Cestica, klizišta se saniraju u Čanjevu, Ledincu te u naselju Hercegi na području grada Lepoglave. Istaknuto je da je prioritet pravodobno sanirati kritične dionice



Varaždinski župan Anđelko Stričak i predsjednik Županijske skupštine Krunoslav Lukačić boravili su u radnom posjetu općini Cestica, gdje su u pratnji načelnika Mirka Korotaja i predsjednika Općinskog vijeća i županijskog pročelnika Upravnog odjela za gospodarstvo i europske poslove Darka Majhena obišli radove na sanaciji dvaju klizišta, na području Lovrečan Brega i u naselju Natkrižovljan.

Obilasku su nazočili i direktor Vodnogospodarskog odjela za Muru i gornju Dravu 'Hrvatskih voda' Milan Rezo, voditelj Vodnogospodarske ispostave Plitvica – Bednja Jerko Bašić, te ravnatelj Županijske uprave za ceste Varaždinske županije Tomislav Osonjački.

Načelnik Cestice Mirko Korotaj istaknuo je kako su klizišta jedan od infrastrukturnih problema s kojima se suočavaju u briježnom dijelu općine, a njihova sanacija izravno pridonosi sigurnosti mještana, zaštiti obiteljskih kuća i javnih objekata te sigurnijem odvijanju prometa.

77.000 EURA

– Sanacijom klizišta izravno povećavamo sigurnost ljudi, prometnica, zgrada i komunalne infrastrukture, stabiliziramo nestabilno tlo i sprječavamo daljnje pomicanje terena. Vrijednost sanacije dvaju klizišta koja smo ovom prilikom obišli iznosi oko 77.000 eura, pri čemu 'Hrvatske vode' osiguravaju 70 posto, a Općina Cestica 30 posto sredstava. Zahvaljujem Varaždinskoj županiji, 'Hrvatskim vodama', Županijskoj upravi za ceste i svima s kojima ostvarujemo vrlo dobru suradnju na dobrobit naših mještana. U tijeku je i sanacija još jednog klizišta na županijskoj cesti, koju zajednički financiraju Županijska uprava za ceste i 'Hrvatske vode' – rekao je načelnik Korotaj.



Vrijednost sanacije ovih dvaju klizišta iznosi oko 77.000 eura, pri čemu 'Hrvatske vode' osiguravaju 70 posto, a Općina Cestica 30 posto sredstava

Direktor Vodnogospodarskog odjela za Muru i gornju Dravu 'Hrvatskih voda' Milan Rezo naglasio je kako 'Hrvatske vode', osim u sanaciju klizišta, značajna sredstva ulažu i u preventivno, redovno i izvanredno održavanje vodotoka na području općine Cestica.

Istaknuo je kako je kroz programe obrane od poplava tijekom 2024., 2025. i 2026. godine za radove i održavanje vodotoka na području Cestice ukupno osigurano 215.555 eura.

RAVNOMJERAN RAZVOJ

Župan Anđelko Stričak naglasio je kako ulaganja u komunalnu infrastrukturu i prometnu sigurnost predstavljaju važan dio ravnomjernog razvoja Varaždinske županije.

– Kao što sam već nekoliko puta istaknuo, naš cilj je ravnomjeran razvoj svih krajeva Varaždinske županije, kako bismo našim građanima osigurali što kvalitetnije uvjete života. Ovakvim ulaganjima u sanaciju klizišta podižemo razinu sigurnosti u prometu, štitimo imovinu, ali i unapređujemo komunalni standard. U svemu tome posebno želim istaknuti ulogu 'Hrvatskih voda', koje provode ili sufinanciraju cijeli niz investicija na području naše županije. Što se tiče suradnje s načelnikom Korotajem, ističem da je ona jako dobra. Ovaj obilazak gradilišta smo iskoristili i za dogovor oko investicija u idućoj godini, kojih će itekako biti – najavio je župan.

Predsjednik Županijske skupštine Krunoslav Lukačić istaknuo je kako svako sanirano klizište u brežuljkastim općinama znači sigurniji put do kuće, radnog mjesta ili škole za sve koji ondje žive i rade.

– U Cestici ulažemo gotovo 108.000 eura u sanaciju klizišta Miklinova kapela, uz dodatnih 120.000 eura za obnovu asfaltnih površina. Posebno mi je drago što se ovakvi projekti realiziraju kroz konkretnu suradnju Županijske uprave za ceste, 'Hrvatskih voda' i Općine Cestica. Ravnomjeran razvoj Varaždinske županije ne mjeri se samo velikim investicijama u gradovima, nego i ovakvim zahvatima koji stanovnicima manjih mjesta osiguravaju sigurnu prometnicu i kvalitetnije uvjete za svakodnevni život. Uvijek ćemo podupirati projekte koji izravno pridonose sigurnosti naših stanovnika i kvaliteti života u svakom dijelu županije – poručio je Lukačić.

PET KLIZIŠTA

Ravnatelj Županijske uprave za ceste Varaždinske županije Tomislav Osonjački istaknuo je kako se na području Varaždinske županije trenutačno sanira ukupno pet klizišta.

– Osim u općini Cestica, klizišta se saniraju u Čanjevu, Ledincu te u naselju Hercegi na području grada Lepoglave. Sanacija klizišta iznimno je važna za sigurnost svih sudionika u prometu i dugoročnu stabilnost prometnica. Naš je prioritet pravodobno sanirati kritične dionice te stanovnicima osigurati sigurno i nesmetano prometovanje – naglasio je Osonjački.

Dodao je kako se sanacija klizišta provodi u suradnji s 'Hrvatskim vodama', a troškovi se, prema njegovim riječima, financiraju u jednakim omjerima, odnosno u omjeru 50:50. *(kk)* ■

» NAJAVLJENI SU I VAŽNI CESTOVNI PROJEKTI

Zimska služba Varaždinske županije spremna za sezonu

Županijska uprava za ceste organizirala je niz sastanaka sa svim dionicima uključenima u provedbu zimske službe kako bi se pravodobno uskladile aktivnosti, definirale obveze i osiguralo učinkovito djelovanje u svim okolnostima



U Županijskoj palači održana je 5. sjednica Savjeta za sigurnost prometa na cestama Varaždinske županije, na kojoj su članovi informirani o pripremama za predstojeću zimsku sezonu i aktivnostima koje se poduzimaju kako bi se osigurala što veća sigurnost na cestama. S obzirom na to da je sjednici nazočio član Uprave Hrvatskih cesta Alen Leverić, razgovaralo se i o aktualnim te planiranim infrastrukturnim projektima na području Varaždinske županije.

Predsjednik Savjeta dr. sc. Zvonimir Sabati istaknuo je kako je najvažnije da su pripreme za zimsku sezonu započele pravodobno te da su poduzete sve potrebne aktivnosti kako bi zimska služba spremno dočekala nadolazeće vremenske izazove.

OPREZNO U PROMETU

– Želim zimskoj službi što manje posla, a svim sudionicima u prometu poručujem da budu maksimalno oprezni, prilagode brzinu i način vožnje uvjetima na cestama te dosljedno poštuju prometne propise. Najvažnije je da se i ove godine na vrijeme krenulo s pripremama za zimu. Županijska uprava za ceste organizirala je niz sastanaka sa svim dionicima uključenima u provedbu zimske službe kako bi se pravodobno uskladile aktivnosti, definirale obveze i osiguralo učinkovito djelovanje u svim okolnostima. Cilj nam je prevenirati moguće probleme, pravodobno reagirati na izazove koje zimski uvjeti mogu donijeti te, koliko god je to moguće, izbjeći nezadovoljstvo i pritužbe građana. Pritom je važno naglasiti da sigurnost u prometu nije odgovornost isključivo zimskih službi, već svih sudionika u prometu. Samo dobrom pripremom, međusobnom suradnjom i odgovornim ponašanjem možemo pridonijeti sigurnijem prometovanju tijekom zimskih mjeseci – poručio je Sabati.

O investicijama Hrvatskih cesta na području Varaždinske županije govorio je član Uprave Alen Leverić, istaknuvši kako se provodi niz važnih infrastrukturnih aktivnosti – od projektiranja i izgradnje obilaznica do pripreme projekata novih rotora i prometnih čvorišta, kao i projekta mosta prema Međimurju te drugih značajnih prometnih zahvata.

– Kontinuirano surađujemo s gradovima i općinama te osobno odlazim na radne sastanke s predstavnicima lokalne samouprave. Posebno želim istaknuti da se na mjesečnoj razini, zajedno sa županom i savjetnikom predsjednika Vlade Krunoslavom Lukačićem, održavaju koordinacijski sastanci na kojima razgovaramo o prioritetnim projektima, njihovoj dinamici i daljnjim koracima u realizaciji. Važno je naglasiti da su u državnom proračunu za 2026. godinu, a slijedom toga i u financijskom planu Hrvatskih cesta, predviđena sredstva za ključne cestovne projekte na području Varaždinske županije. Naš je cilj da projekti ne ostanu samo na papiru, već da kroz stalnu komunikaciju s lokalnom i regionalnom samoupravom što brže dolaze do realizacije. Time povećavamo sigurnost prometa, rasterećujemo postojeće prometnice i osiguravamo kvalitetniju prometnu povezanost svih dijelova Varaždinske županije – rekao je Leverić.

Sjednici je nazočio i predsjednik Županijske skupštine Krunoslav Lukačić, koji je istaknuo važnost suradnje lokalne i regionalne samouprave s državnom razinom u pripremi i realizaciji velikih infrastrukturnih projekata.

JASNA VIZIJA

– Veliki infrastrukturni projekti ne događaju se slučajno, već su rezultat jasne vizije, predanog rada i snažne suradnje naših općina i gradova s državnom razinom. Kao posebni savjetnik predsjednika Vlade za promet, svoju ulogu vidim upravo u tome da potrebe našeg kraja izravno prenosim u Zagreb i osiguravam da strateški projekti dobiju snažan zamah i potrebna sredstva. Redovite koordinacije s Hrvatskim cestama i županom nisu formalnost, već konkretan alat kojim ubrzavamo realizaciju ključnih zahvata. Najbolji dokaz takvog pristupa je dogradnja istočne obilaznice Varaždina, gdje smo na sastanku koji sam inicirao u Zagrebu pronašli rješenje i u projekt ugradili adekvatan izlazak za naše vatrogasce. Uz snažan ciklus cestovnih projekata, paralelno ulažemo i u modernizaciju željezničke infrastrukture te integrirani javni prijevoz kako bismo rasteretili lokalne prometnice i povezali svaki dio županije. Politika ima smisla jedino ako donosi opipljive rezultate koji mijenjaju svakodnevicu naših ljudi najbolje. Ne gradimo samo ceste i pruge, već ulažemo u sigurnost svih sudionika u prometu, veću dostupnost javnih usluga i ravnomjeran razvoj svih naših gradova i općina. Sjever Hrvatske danas ima snažan glas u Zagrebu i to se jasno vidi kroz projekte koji našoj županiji donose brži gospodarski razvoj i kvalitetniji život – zaključio je Lukačić. *(kk)* ■



Alen Leverić



Krunoslav Lukačić



Zvonimir Sabati

» DJECI ĆE PRUŽITI LJUBAV I SIGURNOST

Varaždinska županija dobiva osmero novih udomitelja

Na području Varaždinske županije trenutačno djeluje 139 udomiteljskih obitelji - 90 skrbi o djeci, a 49 o odraslim osobama. U obiteljima koje skrbe o djeci smješteno je 151 dijete i mlada osoba



Svako dijete zaslužuje odrastati okruženo ljubavlju, sigurnošću i osjećajem pripadnosti. Upravo to djeci koja ne mogu odrastati u vlastitim obiteljima pružaju udomitelji. Varaždinska županija od iduće će godine biti bogatija za osmero novih udomitelja koji su odlučili otvoriti vrata svojih domova i svoja srca. Županijska služba Varaždinske županije Hrvatskog zavoda za socijalni rad provela je edukaciju za buduće udomitelje, a njezin završetak obilježen je prigodnim susretom u Županijskoj palači u Varaždinu.

Tijekom edukacije polaznici su kroz radionice i stručna predavanja upoznali sustav socijalne skrbi i zakonski okvir udomiteljstva, razvojnu psihologiju, posljedice odvajanja djece od bioloških obitelji i proživljenih trauma, odnose s biološkom obitelji, odgojne vještine te promjene koje dolazak djeteta donosi u život udomiteljske obitelji.

Među polaznicima je i buduća udomiteljica Patricija, koja je odluku donijela iz želje da djetetu pruži ljubav, pažnju i osjećaj da nije samo.

– I sama sam majka i kroz vlastito iskustvo vidim koliko je djetetu važna prisutnost roditelja, osjećaj sigurnosti i ljubavi. Zato mogu samo zamisliti koliko je teško djeci koja odrastaju bez roditelja. Upravo me to potaknulo da nekome pružim osjećaj da je voljen, da ima nekoga uz sebe i da nije sam – otkrila je Patricija.

NAJBOLJI PROMOTORI

Socijalna radnica Ivanka Dugan, koja je sa suradnicama vodila edukaciju, istaknula je kako upravo udomitelji svojim svakodnevnim djelima i osobnim primjerom mogu najviše pridonijeti promicanju udomiteljstva.

– Vi ste naši svjetionici. Svojim primjerom i načinom na koji ćete živjeti udomiteljstvo osvjetljavat ćete put i drugima koji razmišljaju o tome da postanu udomitelji. Možemo organizirati brojne kampanje, promocije i televizijska predstavljanja, ali nijedna kampanja nema toliku snagu kao osobni primjer udomitelja – poručila je Dugan.

Posebno ohrabruje što su neki budući udomitelji spremni prihvatiti i novorođenčad iz rodilišta, za čime trenutačno postoji velika potreba. Nekoliko parova izrazilo je spremnost upravo za taj oblik udomiteljstva, dok su ostali otvoreni za prihvat djece različite dobi, od najmlađih do tinejdžera.

Upravitelj Županijske službe Varaždinske županije Hrvatskog zavoda za socijalni rad Robert Čusek upozorio je da na području županije ima mnogo djece koja odrastaju u rizičnim obiteljskim okolnostima, bez sigurnosti i jednakih mogućnosti za razvoj.

– Neka djeca odrastaju bez topline doma, bez sigurnosti i podrške koja im je potrebna da bi razvila svoje potencijale. Upravo zato odgovornost je svih nas, od institucija do lokalne zajednice, da prepoznamo njihove potrebe i pronađemo način kako im pomoći. Pritom najveći i najzahtjevniji dio posla preuzimate upravo vi, udomitelji, koji toj djeci svakodnevno pružate skrb, strpljenje i razumijevanje – istaknuo je Čusek.

Dodao je kako Varaždinska županija, u odnosu na broj stanovnika, ima značajan udio udomiteljskih obitelji te želi nastaviti razvijati mrežu stručne podrške i poticati nove obitelji na udomiteljstvo. Naglasio je da djeca koja dolaze u udomiteljske obitelji često iza sebe imaju teška i traumatična iskustva te im je potrebno mnogo ljubavi, strpljenja i razumijevanja.

– Važno nam je da znate da na tom putu niste sami. Tu su naši stručni djelatnici, psiholozi, socijalni radnici i svi oni koji vam mogu pružiti potrebnu podršku. Odlučili ste preuzeti veliku odgovornost, ali i nekome pružiti priliku za sigurnije i sretnije djetinjstvo. Na nama je da vam svojim radom i podrškom pokažemo koliko cijenimo ono što činite – poručio je Čusek.

PODRŠKA UDOMITELJIMA

Zamjenica župana Varaždinske županije Silvija Zagorec zahvalila je budućim udomiteljima, istaknuvši kako je njihova odluka mnogo više od preuzimanja skrbi o djetetu – riječ je o pružanju prilike za novi početak i odrastanje u obiteljskom okruženju.

– Djeca nisu birala okolnosti u kojima su se našla, ali vi ste odlučili biti oni koji će im pružiti novu priliku. Otvoriti vrata svojega doma djetetu koje treba ljubav, prihvatiti ga sa svim njegovim iskustvima, strahovima i nadama te biti uz njega i onda kada nije lako, čin je iznimne ljudskosti i odgovornosti. Udomiteljstvo nije nešto od čega se odustaje kada se pojave prve poteškoće. To je poziv koji traži strpljenje, razumijevanje i veliko srce – poručila je Zagorec.

Dodala je kako Županija nastavlja podupirati udomiteljske udruge i obitelji financiranjem programa, edukacija i grupa podrške, ali i aktivnosti namijenjenih udomljenoj djeci. Među njima je i besplatno ljetovanje na Rabu, koje je prvi put organizirano ove godine, uz namjeru da se u narednim godinama uključi još više djece.

Na području Varaždinske županije trenutačno djeluje 139 udomiteljskih obitelji - 90 skrbi o djeci, a 49 o odraslim osobama. U obiteljima koje skrbe o djeci smješteno je 151 dijete i mlada osoba s područja nadležnosti područnih ureda Varaždin, Ivanec, Novi Marof i Ludbreg. Osim njih, udomiteljske obitelji na području županije pružaju dom i za oko 25 djece iz drugih dijelova Hrvatske, među kojima su Rijeka, Trogir, Zadar, Gospić, Ogulin, Karlovac, Zagreb i Vukovar. *(kk)* ■

KTC

KLIKNI OVDJE

46 / 2026
19. 11. - 24. 11. 2026.

Dimljena svinjska koljenica vak Ravlić
(€ / kg)



-27%

3,99 €

~~5,49 €~~

Cijena na 24. 9. 2026.:5,49 €

Kiselo vrhnje 1 kg Međimursko
21% m.m.



3,29 €

Birajte mudro!

Cijena na 2. 5. 2025.: 3,99 €

Rezanci s jajima 400 g Tjesteninka
(1 kg=2,23 €)



-35%

0,89 €

~~1,39 €~~

Cijena na 17. 3. 2026.:1,39 €

Mljevena kava 600 g Anamaria
(1 kg=13,32 €)



-32%

7,99 €

~~11,79 €~~

Cijena na 2. 5. 2025.: 11,79€

Adventski kalendar - čajevi
Agristar



-23%

9,99 €

~~12,99 €~~

Cijena na 12. 11. 2025.:12,99€

Domaća rajčica
iz vlastitog uzgoja

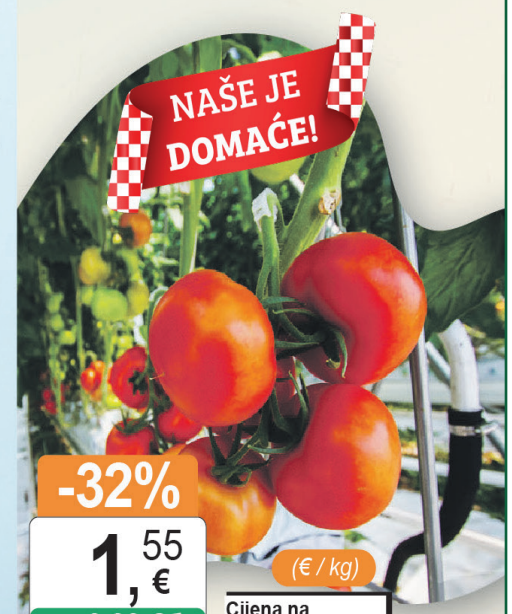

-32%

1,55 € (€ / kg)

~~2,29 €~~

Cijena na 2. 5. 2025.: 2,99€

GARANCIJA ZA ZDRAVO I KVALITETNO POVRĆE!

Gel za tuširanje 1 l Old Spice



-49%

5,59 €

~~10,99 €~~

Cijena na 2. 5. 2025.: 12,49€

Papirnati ručnici Perfex
8/1. 2 slojni
(1 kom=0,37 €)



-50%

2,99 €

~~5,99 €~~

Cijena na 6. 11. 2026.:5,99 €

Tablete za strojno pranje posuđa
Ultimate Aio Reg 80 kom *(1 kom = 0,22 €)*
Ultimate Plus Aio Reg 70 kom *(1 kom = 0,26 €)*
Finish



Cijena na 2. 5. 2025.: 31,59€

-50%

17,99 €

~~35,99 €~~



Cijena na 9. 11. 2026.:35,99€

www.ktc.hr
info@ktc.hr

Naš katalog proizvoda izrađen je na 100% recikliranom papiru.

RADNO VRIJEME ROBNIH CENTARA:
Pon. - sub. : **7 - 21 h**; Nedjeljama, praznicima i blagdanima: **NE RADIMO**
18. 11. 2026. Dan sjećanja na žrtve Domovinskog rata i Dan sjećanja na žrtvu Vukovara i Škabrnje: NE RADIMO

» USUSRET DANU OPĆINE KUMROVEC, DONOSIMO INTERVJU S NAČELNIKOM

ŠPLAJT: Ideja je mnogo, a projekata koje želimo realizirati je još i više



Robert Šplajt

Vanja Hozmec
info@kajkavskekronike.hr

Na području općine u tijeku je obnova sportskog kompleksa u Razvoru, gradi se 10 POS stanova namijenjenih prvenstveno mladim obiteljima, a paralelno se uređuje i komunalna infrastruktura

Kumrovec je ušao u razdoblje značajnih ulaganja u infrastrukturu, sport i podizanje kvalitete života svojih mještana. U tijeku je obnova sportskog kompleksa u Razvoru, gradi se 10 POS stanova namijenjenih prvenstveno mladim obiteljima, paralelno se uređuje komunalna infrastruktura, a ulaže se i u obnovu vrijedne kulturne baštine.

Ipak, pred Općinom su i dalje veliki izazovi, a o njima, kao i o realiziranim projektima, planovima za naredno razdoblje i viziji razvoja Kumrovca, razgovarali smo s načelnikom Robertom Šplajtom u intervjuu povodom Dana općine koji se slavi 24. studenoga.

Kako ističe načelnik, svaki realizirani projekt dio je šire priče o stvaranju još uspješnije i kvalitetnije sredine za život.

Koji su najvažniji realizirani projekti na području općine Kumrovec u posljednjih godinu dana i kojim su sredstvima financirani?

Istaknuo bih projekt rekonstrukcije multifunkcionalnog sportskog kompleksa u Razvoru, čiji su radovi obuhvatili cjelokupnu rekonstrukciju vanjskog igrališta i vježbališta površine 2550 metara kvadratnih, izgradnju nove ravne asfaltne podloge te ugradnju akrilne sportske obloge u boji, kao i nove sportske opreme, mreža i golova. Rekonstruiran je sustav oborinske odvodnje s igrališta te je ukupno postavljeno 216 metara novih betonskih kanalica i odvodnih rešetaka. Izvedeni su i radovi demontaže starih dotrajalih sjedalica, uklonjen je oštećeni sloj betona s tribina, izvršeno je izravnavanje i brtvljenje te bojenje visokootpornom bojom za beton. Na tako sanirane tribine ugrađeno je ukupno 306 novih sjedalica s naslonima. Ukupna vrijednost izvedenih radova u ovoj prvoj fazi iznosila je 213.478,63 eura s PDV-om.

Projekt rekonstrukcije terena nastavljamo dalje, pa smo se tako javili na javni poziv Ministarstva turizma i sporta na koji je prijavljena druga faza rekonstrukcije multifunkcionalnog igrališta. Prijavljeno je izravnavanje i ugradnja akrilne sportske podloge na preostali asfaltirani dio igrališta, izgradnja terena za košarku, ugradnja šest metara visokih mreža za zadržavanje lopti te ograđivanje cijelog kompleksa panel-ogradom visine 150 centimetara. Partneri u projektu su Krapinsko - zagorska županija i Općina Zagorska Sela. Ukupna procijenjena vrijednost investicije iznosi 163.997,00 eura, a planirani doprinos Ministarstva turizma i sporta je 98.398,54 eura.

Kako ističe načelnik, svaki realizirani projekt dio je šire priče o stvaranju još uspješnije i kvalitetnije sredine za život

Treći dio obnove koji svakako treba naglasiti jest rekonstrukcija atletske staze, tribina i ograde, čija je ukupna vrijednost 750.000 eura s PDV-om. Sufinanciraju je Ministarstvo turizma i sporta u iznosu od 240.000 eura i Krapinsko - zagorska županija s 200.000 eura, dok Općina Kumrovec osigurava preostala sredstva za završetak radova.

Nadalje, obnovljeno je krovište 'Vile Kumrovec' s pripadajućom krovnom limarijom. Projekt je sufinanciralo Ministarstvo kulture i medija, a ukupna vrijednost izvedenih radova iznosila je 84.812,63 eura s PDV-om. Na javni poziv Ministarstva kulture i medija prijavljena je i druga faza obnove u iznosu od 60.000 eura, koja obuhvaća sanaciju dijela vanjske ovojnice kulturnog dobra 'Vila Kumrovec', uključujući drvenu fasadu prvog kata, prozorske elemente s grilja-



ma te ravni krov nadstrešnice iznad ulaza.

U tijeku je i obnova ceste te sanacija klizišta u naselju Velinci ukupne diljine 700 metara i vrijednosti 135.051,88 eura. Projekt obuhvaća sanaciju aktivnog kliznog područja na strmom terenu, neposredno iznad cestovne trase, koje je ugrožavalo stabilnost prometnice i sigurnost prometa. Rekonstruirana je i dionica nerazvrstane ceste u duljini od 700 metara iskopom starog asfaltnog sloja te ugradnjom novog nosivog sloja od kamenog materijala i novog asfaltnog zastora.

Gradilište POS stanova u Kumrovcu napreduje prema planu. Izgradnja 10 stambenih jedinica vrijedna je oko 2,2 milijuna eura, a završetak radova očekuje se početkom 2027. godine. Stanovi površine od 44 do 66 četvornih metara namijenjeni su prvenstveno mladim obiteljima, a interes za njih već postoji, kako iz Kumrovca, tako i iz Zagreba i okolice. Projekt, uz APN-ova poticajna sredstva i ulaganje Općine Kumrovec, donosi energetski učinkovitu stambenu zgradu sa solarnim panelima i dizalicama topline, a prvi bi stanari ključeve trebali preuzeti u veljači 2027. godine.

Također, završetak novog Prostornog plana općine Kumrovec predviđen je do kraja godine.

Koje biste projekte izdvojili kao posebno važne u narednom periodu na području infrastrukture, demografije i gospodarstva?

Na području općine Kumrovec izgrađeno je ukupno 600 metara nove javne rasvjete uz najprometniju prometnicu, državnu cestu D205. U sklopu radova izvedeno je približno 600 metara podzemne kabelske instalacije te je postavljeno 15 kompleta betonskih temelja, kandelabara, odnosno metalnih stupova, i visokokvalitetnih LED cestovnih svjetiljki.

Završen je i projekt proširenja mreže javne rasvjete na području općine ugradnjom ukupno 86 visokokvalitetnih LED svjetiljki. Svjetiljke su postavljene na novorekonstruiranu trasu niskonaponske mreže, na betonske stupove uz prometnice, čime je omogućena rasvjeta na lokacijama gdje to ranije nije bilo moguće zbog neposto-





Za “pitanja svih pitanja” - Kumrovečku prugu, Spomen-dom i Političku školu - aktivno se radi na pronalaženju održivih rješenja

Na dijelovima gdje još uvijek nije rekonstruirana elektroenergetska infrastruktura, postavljeno je 12 modernih LED solarnih svjetiljki na kritičnim dionicama uz nerazvrstane ceste, čime je dodatno povećana sigurnost svih sudionika u prometu.

Ujedno je provedena i rekonstrukcija postojeće javne rasvjete, pri čemu je na pojedinim dionicama dotrajala rasvjeta zamijenjena novom, energetski učinkovitom LED rasvjetom. Postavljeno je 16 novih kandelabera s pripadajućim LED svjetiljkama u Aleji crvenih javora. Također je izvršena zamjena postojeće natrijeve rasvjete suvremenom LED tehnologijom, pri čemu je ukupno zamijenjeno 36 svjetiljki na postojećim stupovima javne rasvjete i elektroenergetske mreže, a zamijenjena je i sva stara javna rasvjeta u Kumrovečkoj ulici.

Osnovano je i komunalno društvo ‘Kumrovec infrastruktura’ s ciljem daljnjeg razvoja općine, unaprjeđenja komunalnog standarda te brige o javnim površinama, infrastrukturi, upravljanju zgradama, parkiralištima i mjesnim grobljem. U prvoj godini poslovanja cjelokupan je fokus stavljen na uspostavu stabilnih poslovnih procesa, preuzimanje operativnih komunalnih zadataka na terenu te optimizaciju naplate parkiranja i temeljnih usluga, dok će se veća ulaganja u nabavu komunalne opreme, strojeva i vozila planirati u narednim godinama, sukladno rastu prihoda s tržišta i odlukama osnivača.

Ima li kakvih novosti o “pitanjima svih pitanja” kada je riječ o Kumrovcu – Kumrovečkoj pruzi, Spomen-domu i Političkoj školi?

Kada je riječ o Spomen-domu, nedavno je bio raspisan natječaj na koji nije pristigla niti jedna ponuda. S obzirom na veličinu i važnost tog kompleksa za daljnji razvoj Kumrovca, očekujemo da će nadležno ministarstvo uskoro raspisati novi krug natječaja pod uvjetima koji će biti privlačniji potencijalnim investitorima i omogućiti konačnu revitalizaciju ovog objekta.

Za razliku od Spomen-doma, zgrada bivše Političke škole duže je vrijeme u stanju potpune devastacije. S obzirom na to da je i taj objekt u državnom vlasništvu, u suradnji s Krapinsko - zagorskom županijom, koja je njezin upravitelj, pokušavamo pronaći investitora za održivo idejno rješenje i modele obnove kako bi se zgrada spasila od potpunog propadanja i stavila u funkciju razvoja.

Što se tiče prometne povezanosti i Kumrovečke pruge, zajedničkom inicijativom načelnika i župana s obje strane rijeke Sutle kontinuirano se radi na prekograničnim projektima kako bi se obnovila željeznička infrastruktura i potaknuo zeleni turizam.

Na koje sve načine Općina Kumrovec pomaže svojim mještanima?

Općina Kumrovec kroz razne potpore učenicima i studentima sufinancira troškove prijevoza, dodjeljuje učeničke i studentske stipendije te jednokratne potpore za nabavu školskog pribora i udžbenika.

Roditeljima sufinanciramo cijenu dječjeg vrtića, a za svako novorođeno dijete osiguravamo jednokratne novčane naknade i prigodne pakete.

Isto tako, provodimo mjere stambenog zbrinjavanja i dodjeljujemo potpore mladim obiteljima za kupnju, izgradnju ili adaptaciju nekretnina na području općine Kumrovec, a nudimo i potpore u poljoprivredi.

Koji su najveći izazovi s kojima se jedinice lokalne samouprave danas moraju nositi? Kako ih rješavate?

Izazovi s kojima se jedinice lokalne samouprave danas moraju nositi definitivno su demografska kretanja i inflacija. Kod nas u Kumrovcu najveći je specifičan izazov rješavanje pitanja državnih nekretnina jer one formalno nisu u vlasništvu Općine, pa njima ne možemo izravno upravljati, a istovremeno narušavaju i utječu na vizualni i gospodarski identitet mjesta i njegovog razvoja.

Na što ste posebno ponosni da je odrađeno u proteklih godinu dana? Također, kojim se projektima posebno veselite u bližoj budućnosti?

Ponosan sam na sve projekte koji su realizirani i teško mi je izdvojiti samo jedan jer su svi važni, svaki od njih dio je mozaika koji upotpunjuje naš Kumrovec. Velik je uspjeh svakako početak izgradnje POS stanova za mlade obitelji, kao i činjenica da ćemo u fazama rekonstruirati i obnoviti velik sportski kompleks, stadion u Razvoru.

U bližoj budućnosti najviše me vesele cjelokupna obnova stadiona u Razvoru i ‘Vile Kumrovec’, kao i daljnji razvoj projekata koji izravno podižu kvalitetu života naših mještana. Isto tako, vesele me i investicije u gospodarskoj zoni.

Vaša poruka/čestitka sumještankama i sumještanima povodom Dana općine Kumrovec.

Drage moje Kumrovčanke i Kumrovčani, od srca nam svima čestitam Dan naše općine! Sve vas pozivam da se zajedno kroz četiri dana bogatog programa podružimo i proslavimo općinski rođendan. Ideja je mnogo, a projekata koje želimo realizirati još i više kako bismo bili još uspješnija i ljepša sredina za život. Hvala vam svima na strpljenju i podršci! ■

» POČELA REALIZACIJA VELIKOG PROJEKTA

DVD Lobor konačno dobiva ‘pravi’ vatrogasni dom

Rekonstrukcijom će se postojeći objekt prilagoditi potrebama DVD-a Lobor, uz uređenje garažnog prostora, sanitarnih čvorova, uredskih i zajedničkih prostorija te energetsku obnovu. Ukupna vrijednost projekta iznosi 1.927.707,93 eura, dok bespovratna sredstva iznose 1.638.551,74 eura









Nakon što je u srpnju potpisan ugovor s izvođačem radova, u Loboru je u ponedjeljak održana početna konferencija projekta “Rekonstrukcija građevine mješovite namjene (općinskog dijela) u vatrogasni dom DVD Lobor”, na kojoj su predstavljeni ciljevi projekta, planirane aktivnosti i očekivani rezultati njegove provedbe.

Projekt se provodi u sklopu poziva “Jačanje kapaciteta za protupožarnu zaštitu na brdsko-planinskim i potpomognutim područjima – faza 2”, financiranog kroz Program Konkurentnost i kohezija 2021. – 2027. Ministarstva regionalnog razvoja i fondova Europske unije. Ukupna vrijednost projekta iznosi 1.927.707,93 eura, dok bespovratna sredstva iznose 1.638.551,74 eura, odnosno 85 posto ukupno prihvatljivih troškova, a preostalih 15 posto iznosa financira Općina Lobor iz svog proračuna.



Ljubica Jembrih

Rekonstrukcijom će se postojeći objekt prilagoditi potrebama DVD-a Lobor, uz uređenje garažnog prostora, sanitarnih čvorova, uredskih i zajedničkih prostorija te energetsku obnovu.

ADEKVATNI UVJETI

Načelnica Lobora i saborska zastupnica Ljubica Jembrih istaknula je velik značaj izgradnje vatrogasnog doma, naglasivši kako je DVD Lobor dosad koristio prostor u društvenom domu, u kojem nije imao adekvatne uvjete za smještaj opreme i vozila, ali ni za održavanje vježbi i obuku vatrogasaca.

– Ovim projektom omogućit ćemo kvalitetne, stručne prostorne uvjete u kojima će se naš DVD moći i dalje razvijati, uključiti i mlade, a imati svoje prostore i za garažne, ali i za sve ostale potrebe, od samog tornja, vježbi i svega što treba. Velika je to stvar jer svi znamo da svaki DVD u svojem mjestu ima poseban značaj – rekla je Jembrih, dodavši kako je riječ o ljudima koji rade volonterski.

Tom je prilikom zahvalila vodstvu DVD-a i svim članovima koji su tijekom 100 godina gradili i čuvali DVD, ali i štitili mještane i općinu od svih nepogoda.

– Vatrogasci su ljudi koje prvo zovemo i koji se prvi odazovu na bilo kakvu nepogodu ili potrebu gdje treba pomoći našim mještanima te zbog toga ulaganje u ovakve projekte ima jako veliko značenje. Prije nekoliko godina smo zajedno s DVD-om kupili novo vatrogasno vozilo s kompletnom opremom i nastavit ćemo u tom smjeru dalje jer sigurnost naših mještana je na prvom mjestu, a tu sigurnost možemo osigurati samo ako DVD ima adekvatne prostore i mogućnosti za svoje djelovanje – poručila je Jembrih.

Na kraju je zahvalila Vladi Republike Hrvatske na programu koji se provodi putem Ministarstva regionalnoga razvoja i fondova EU, a kojim se potpomognutim i brdsko-planinskim područjima omogućuje realizacija važnih projekata. Istaknula je kako Općina Lobor, s izvornim proračunom od nešto više od 1,1 milijuna eura, bez takve potpore ne bi mogla realizirati projekte ove vrijednosti, koji su važni za osiguravanje kvalitetnih usluga i očuvanje života u ruralnim područjima.

Predsjednik DVD-a Lobor Tomislav Rizman naglasio je kako je početak gradnje novog vatrogasnog doma velik događaj za Društvo, koje nakon 103 godine postojanja konačno dobiva prostor prilagođen svojim potrebama. Pritom je zahvalio načelnici Jembrih na dugogodišnjoj suradnji i podršci.

– Nakon duge 103 godine, DVD Lobor konačno je, u suradnji s Općinom Lobor, Vladom RH i europskim fondovima, započeo gradnju novog vatrogasnog doma. To je veliki projekt za nas, za DVD i za Općinu. Zahvalio bih našoj saborskoj zastupnici i načelnici Ljubici Jembrih na velikoj suradnji koju imamo posljednjih 10-ak godina. Zajedno radimo za dobrobit Lobora i DVD-a Lobor, a nadam se da ćemo već iduće godine, u lipnju ili srpnju, zajedno otvoriti ovaj novi vatrogasni dom – rekao je Rizman.



Tomislav Rizman

117 ČLANOVA

Dodao je kako DVD Lobor trenutno broji 117 članova, od kojih su 33 operativna vatrogasca, kojima će novi prostor značajno unaprijediti uvjete rada i osposobljavanja.

– Za nas operativce ovo je veliki projekt i veliki događaj jer ćemo konačno imati svoje prostore, mjesto za okupljanje, pripremu i vježbe. Prema projektu je predviđen i vatrogasni toranj za visinske vježbe, održavanje različitih vježbi i spašavanje ljudi u posebnim situacijama – zaključio je Rizman.

Projektiranje i stručni nadzor provodi tvrtka ‘LAD studio’ iz Zlatara, a izvođač radova je ‘NGH Grupa’ iz Oroslavja. Planirani završetak radova predviđen je za lipanj 2027. godine.

Dodajmo i da nakon završetka radova slijedi opremanje doma, za što je s tvrtkom ‘Novi Ambijent’ potpisan ugovor vrijedan 57.275 eura s PDV-om. *(kk)* ■

» POTPORA USUSRET BLAGDANIMA

Općina Lobor isplaćuje božićnice

Božićnice će iznositi 50 eura, a zahtjevi za isplatu podnose se Jedinstvenom upravnom odjelu Općine Lobor do 15. prosinca

Kako bi svojim mještanima olakšala blagdanske troškove, Općina Lobor i ove godine priprema isplatu božićnica umirovljenicima s nižim mirovinama te drugim mještanima kojima je potrebna financijska podrška.

Božićnice će iznositi 50 eura, a zahtjevi za isplatu podnose se Jedinstvenom upravnom odjelu Općine Lobor do 15. prosinca.

Pravo na božićnicu ostvaruju umirovljenici s prebivalištem na području općine koji imaju navršenih 55 godina života i čija ukupna mirovina ne prelazi 500 eura. Kod umirovljenika koji primaju hrvatsku i inozemnu mirovinu u obzir se uzima njihov ukupni iznos.

Božićnica od 50 eura namijenjena je i nezaposlenim osobama s navršenih 55 godina koje nisu korisnici prava iz socijalne skrbi, korisnicima zajamčene minimalne naknade, obiteljima djece s teškoćama u razvoju te osobama s invaliditetom.

Načelnica Ljubica Jembrih istaknula je da je riječ o pomoći kojom Općina želi barem malo olakšati blagdanske troškove.

– Kad se od male mirovine plate računi, lijekovi i hrana, za blagdane često ne ostane puno.


Ljubica Jembrih

Znamo da 50 eura ne može riješiti te brige, ali može pomoći pri kupnji namirnica za blagdanski stol ili malog poklona za unuke. Uz umirovljenike, ovom smo odlukom obuhvatili i druge naše mještane kojima je pomoć potrebna. Pozivam sve koji ispunjavaju uvjete da predaju zahtjev i ostvare svoje pravo – poručila je Jembrih.

Uz zahtjev je potrebno priložiti odrezak posljednje hrvatske i inozemne mirovine ili potvrdu Porezne uprave o prihodima, rješenje odnosno potvrdu o statusu, broj tekućeg računa te kopiju važeće osobne iskaznice. Za isplatu je potrebno dati i privolu za obradu osobnih podataka.

Isplate će se provoditi tijekom prosinca na tekuće račune korisnika, a umirovljenicima koji nemaju tekući račun božićnica će se iznimno isplatiti u gotovini putem Hrvatske pošte.

U općinskom proračunu za 2026. godinu za jednokratne pomoći umirovljenicima, koje obuhvaćaju božićnice i uskrsnice, osigurano je ukupno 40.000 eura. *(kk)* ■

» POTPISANI UGOVORI

Općina Jesenje dodijelila 24 stipendije

Pravo na stipendiju ostvarilo je 18 studenata i šest srednjoškolaca koji se obrazuju za deficitarna zanimanja



U Vinoteci u Gornjem Jesenju potpisani su ugovori o dodjeli učeničkih i studentskih stipendija za školsku i akademsku godinu 2026./2027. Ugovore je uručio načelnik Jesenja Dario Cvrtila, a pravo na stipendiju ostvarilo je 18 studenata i šest srednjoškolaca koji se obrazuju za deficitarna zanimanja.

Općina Jesenje za stipendije je osigurala ukupno 16.800 eura. Redovni studenti primat će 80 eura mjesečno, a srednjoškolci koji se obrazuju za deficitarna zanimanja 40 eura mjesečno.

– Želimo našim učenicima i studentima barem djelomično olakšati troškove školovanja i studiranja te im pokazati da prepoznajemo njihov trud, zalaganje i važnost obrazovanja – istaknuo je Cvrtila.

Načelnik je dodao da dodjelom stipendija srednjoškolcima Općina želi potaknuti mlade da se školuju za zanimanja koja su tražena na tržištu rada. Svim je stipendistima poželio uspjeh i što bolje rezultate u novoj školskoj i akademskoj godini. *(kk)* ■

» PRIJAVITE SE DO 27. STUDENOGA

Grad Klanjec dijeli božićnice. Objavljen je javni poziv


FOTO: ilustracija

Grad Klanjec raspisao je javni poziv za podnošenje zahtjeva za ostvarivanje prava na jednokratnu novčanu pomoć povodom božićnih blagdana.

Pravo na isplatu jednokratne novčane pomoći povodom božićnih blagdana imaju umirovljenici s mirovinom (uključujući i inkluzivni dohodak) do 700 eura, korisnici nacionalne naknade za starije osobe, korisnici zajamčene minimalne naknade te korisnici osobne invalidnine.

Zahtjevi se preuzimaju i zaprimaju do 27. studenoga, isključivo četvrtkom i petkom od 8 do 12 sati, u predvorju Velike dvorane (ulaz nasuprot Porte), Trg mira 11, Klanjec.

Javni poziv i obrazac koji treba ispuniti nalaze se na službenim stranicama Grada Klanjca. *(kk)* ■

» PRIJAVE SE PRIMAJU DO 4. PROSINCA

Grad Klanjec raspisao natječaj za udruge u kulturi

Grad Klanjec raspisao je javni natječaj za financiranje programa i projekata koje udruge u kulturi planiraju provoditi na području grada tijekom 2027. godine. Za tu je namjenu osigurano ukupno 14.000 eura.

Na natječaj se mogu prijaviti udruge sa sjedištem u Klanjcu, kao i udruge koje svoje programe realiziraju na području grada. Najmanji iznos koji se može zatražiti i ugovoriti po pojedinom programu ili projektu iznosi 200 eura, a najveći 4500 eura.

Prijaviti se mogu udruge upisane u Registar udruga koje djeluju najmanje godinu dana, programski su usmjerene na područje kulture, upisane su u Registar neprofitnih organizacija te transparentno vode financijsko poslovanje. Također moraju imati ispunjene obveze prema Gradu i drugim davateljima financijskih sredstava iz javnih izvora.

Programi i projekti mogu trajati najdulje 12 mjeseci, odnosno od 1. siječnja do 31. prosinca 2027. godine.

Rok za podnošenje prijava je 4. prosinca. Prijave se podnose na propisanim obrascima, dostupnima zajedno s uputama za prijavitelje na službenoj internetskoj stranici Grada.

Natječajnu dokumentaciju moguće je dostaviti preporučenom poštom ili osobno u pisarnicu Grada, na adresu Trg mira 11, 49290 Klanjec, u zatvorenoj omotnici. Prijave se mogu poslati i elektroničkom poštom na adresu tajnica@klanjec.hr, uz uvjet da elektronička prijava bude istovjetna papirnatoj i sadrži sve potrebne obrasce i priloge.

Dodatne informacije mogu se dobiti upitom na adresu elektroničke pošte procelnik@klanjec.hr. *(kk)* ■


FOTO: arhiva

» SVEČANOM SJEDNICOM PROSLAVLJEN DAN OPĆINE

JALŽABET IZNAD PROSJEKA: Pohvale za razvoj, ulaganja i brigu o mještanima



Nikola Turin
info@kajkavskekronike.hr

Uz osvrt na brojne realizirane projekte, najavu novih ulaganja u infrastrukturu, stanovanje i obnovljive izvore energije, dodijeljena su priznanja zaslužnim pojedincima i kolektivima

Svečanom sjednicom Općinskog vijeća obilježen je Dan općine Jalžabet. Sjednica je ujedno bila idealna prilika za osvrt na realizirane projekte, predstavljanje planova za budućnost i dodjelu općinskih priznanja zaslužnim pojedincima i kolektivima.

JEDNOGLASNE ODLUKE

Predsjednik Općinskog vijeća Nikola Vuković otvorio je sjednicu te istaknuo kako je Vijeće u proteklih godinu dana održalo pet sjednica, na kojima su donesene brojne odluke važne za razvoj općine. Pritom je naglasio kako je većina odluka prihvaćena jednoglasno.

– Među najvažnijim ostvarenjima ističem početak izgradnje kanalizacijske mreže u Novakovcu. Tijekom godine radilo se i na obnovi neravrstanih cesta, sanaciji klizišta, obnovi crkava i kapela te uređenju dječjih igrališta. U poduzetničkoj zoni imamo nekoliko novih investitora, od kojih su neki već započeli gradnju – rekao je Vuković.

Posebno je izdvojio i pogodnosti koje Općina osigurava svojim mještanima.

– I dalje smo jedina općina u Hrvatskoj koja ima potpuno besplatan odvoz smeća za sve kategorije kućanstava, na što smo iznimno ponosni. Također, Općina i dalje pokriva oko 80 posto ekonomske cijene boravka djece u dječjem vrtiću – istaknuo je.

Govoreći o odlukama Općinskog vijeća, Vuković je izdvojio pripajanje Inovativnog centra Jalžabet komunalnom poduzeću. Osvrnuo se i na povećanje komunalne naknade, koje, kako je pojasnio, nije bilo provedeno dugi niz godina, a postalo je nužno zbog širenja komunalne infrastrukture i višestrukog rasta cijena izvođenja radova i održavanja.

– Želimo li ići naprijed i nastaviti se razvijati, takve su odluke potrebne, osobito ako se određeni iznosi godinama nisu mijenjali. Mještanima moramo jasno pokazati što želimo postići tim povećanjem, a to su više uređenih cesta i nogostupa, kvalitetnije održavanje, uređenije javne površine, bolja javna rasvjeta i viši komunalni standard u svim našim naseljima – naglasio je Vuković.

Na kraju je zahvalio vijećnicima na suradnji i konstruktivnom radu, a posebnu je zahvalu uputio hrvatskim braniteljima, istaknuvši kako su njihova žrtva i ljubav prema domovini trajni putokaz budućim generacijama.

VELIKI PROJEKTI

Načelnik Rajko Solar osvrnuo se na realizirane projekte i ulaganja tijekom protekle godine, istaknuvši kako su među prioritetima bili komunalna infrastruktura, energetska učinkovitost, obnova društvenih domova i ulaganja u sadržaje za najmlađe.

– Prošle smo godine službeno otvorili novi dječji vrtić i popunili njegove kapacitete. Ondje provodimo niz besplatnih aktivnosti za naše mališane, od škole nogometa, tenisa i streličarstva do učenja stranih jezika i različitih edukativnih programa. Uredili smo i voćnjak i povrtnjak te obnovili dječje igralište u vrtiću – rekao je Solar.

Kao jedan od najvažnijih projekata izdvojio je izgradnju kanalizacijske mreže u Novakovcu, posljednjem naselju u općini koje još nije obuhvaćeno sustavom odvodnje.

– Projekt provodimo u suradnji s 'Hrvatskim vodama' i 'Varkomom', a njegovom realizacijom više od 95 posto stanovnika naše općine imat će mogućnost priključenja na kanalizacijsku mrežu. Vrijednost projekta premašuje 1,2 milijuna eura, a njegov završetak očekujemo u sljedećoj godini – istaknuo je načelnik.

Govoreći o planovima, najavio je nastavak ulaganja u komunalnu infrastrukturu, ceste, pješačke staze i obnovu društvenih domova, kao i daljnje postavljanje solarnih elektrana.

– Želja nam je da svaki društveni dom u općini ima vlastitu solarnu elektranu. Planirana je i izgradnja rekreacijskog parka u Jalžabetu, uz sufinanciranje sredstvima iz fondova i drugih dostupnih mehanizama – najavio je Solar.

Među važnijim projektima izdvojio je i rješavanje vlasništva nad dvorcem u Jalžabetu, za koji Općina očekuje odluku Županijske skupštine.

– Sve smo potrebne procedure uglavnom odradili i sada čekamo da Županijska skupšti-


Rajko Solar

Istaknuto je da je prema broju investicija koje su odrađene na području općine, vidljivo da u Jalžabetu vlada dobra suradnja s regionalnom, ali i državnom vlasti

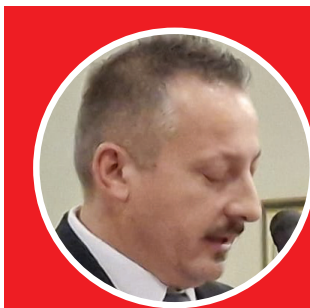
Nikola Vuković


Siniša Jenkač



Naglašeno je kako je za daljnji razvoj lokalnih sredina važna odgovorna politika koja se temelji na realnim mogućnostima, promišljanju i suradnji, a ne na političkim podjelama



Dubravko Bilić



Krunoslav Lukačić

na donese odluku o darovanju dvorca Općini. To bi nam omogućilo da u budućnosti nastavimo ulagati u njegovu obnovu i stavljanje u funkciju – kazao je.

Najavio je i projekt izgradnje 10 obiteljskih kuća u suradnji s državom. Općina je već predala zemljište u vlasništvo nadležnom ministarstvu, a daljnji postupak i potrebne procedure su u tijeku.

Načelnik je dodatno istaknuo važnost suradnje s regionalnom i nacionalnom razinom vlasti, kao i korištenja dostupnih europskih i državnih sredstava za realizaciju lokalnih projekata. Naglasio je kako se razvoj općine ne temelji samo na velikim investicijama, već i na nizu manjih projekata kojima se postupno podiže kvaliteta života mještana.

Posebno je istaknuo važnost ulaganja u društvene domove i obnovljive izvore energije, ali i nastavak podrške obiteljima i djeci kroz besplatne programe i sadržaje u dječjem vrtiću.

RIJEČ GOSTIJU

Uime gostiju, (grado)načelnika i (grado)načelnica, prigodnim se riječima obratio gradonačelnik Novog Marofa Siniša Jenkač.

– Prema broju investicija koje su odrađene, što velikih što malih, vidljivo je da u Jalžabetu vlada dobra suradnja s regionalnom, ali i državnom vlasti. Mnogo je toga odrađeno kroz brojne natječaje raznih ministarstava, ali i europskih fondova, a svega toga ne bi bilo da nema financijskih sredstava. Kako bi se reklo, 'Iz ničega ne može nastati ništa', no ovdje to nije slučaj – poručio je Jenkač, pa zaključio:

– Načelniče, predsjedniče Vijeća, čestitam na dobro odrađenom poslu. Želim vam puno uspjeha u daljnjem radu i više sredstava u proračunu da svojim sumještanima možete pružiti maksimalno onoga što oni od vas očekuju – zaključio je.

Predsjednik Županijske skupštine Varaždinske županije Krunoslav Lukačić okupljenima se obratio uime župana i Županijske skupštine, čestitavši vodstvu Općine na realiziranim projektima i ulaganjima. Istaknuo je važnost suradnje lokalne i regionalne vlasti, posebno u području obrazovanja, infrastrukture i stvaranja boljih uvjeta za život u manjim sredinama.

Osvrnuo se na ulaganja Varaždinske županije u Jalžabet, među kojima je završetak obnove osnovne škole te aktualna izgradnja sportske dvorane uz područnu školu u Kelemenu, kao jedne od 20 dvorana koje se grade na području županije. Spomenuo je i ulaganja u županijske ceste i sanaciju klizišta, potpore poljoprivrednicima te mjere kojima se nastoji potaknuti gospodarska aktivnost.

Najavio je i pripremu projektne dokumentacije za buduće interpretacijske centre, među kojima je i centar 'Gomila' u Jalžabetu, kako bi bili spremni za prijavu na dostupne europske natječaje.



Posebno je istaknuo i aktivnosti Županije na području priuštivog stanovanja, navodeći kako je provedena analiza pokazala velik broj neiskorištenih stambenih jedinica na području županije, ali i potrebu da se mladima omogući lakše rješavanje stambenog pitanja.

– Moramo omogućiti ljudima da imaju jednake uvjete za život u bilo kojoj sredini. Ne moraju svi živjeti u velikim gradovima ili središtima općina. Cilj je zajedničkim projektima općina, gradova, Županije i Vlade omogućiti ljudima da ostanu živjeti u svojim sredinama – poručio je Lukačić.

Zaključno je čestitao ovogodišnjim dobitnicima općinskih priznanja te izrazio želju za nastavkom suradnje i realizacijom novih projekata za dobrobit Jalžabeta i cijele Varaždinske županije.

Uime saborskih zastupnika okupljenima se obratio saborski zastupnik i gradonačelnik Ludbrega Dubravko Bilić, koji je pohvalio razvoj Jalžabeta, istaknuvši kako je riječ o sredini koja je svojim dugogodišnjim ulaganjem u gospodarstvo i infrastrukturu, ali i brigom o potrebama građana, znatno iznad prosjeka.

Naglasio je kako je za daljnji razvoj lokalnih sredina važna odgovorna politika koja se temelji na realnim mogućnostima, promišljanju i suradnji, a ne na političkim podjelama.

Posebno se osvrnuo na funkcionalno spajanje općinskih poduzeća, ocijenivši ga dobrim modelom kojim se zajedničkim radom mogu ostvariti bolji rezultati uz racionalnije korištenje sredstava. Kao primjer uspješne suradnje izdvojio je i izgradnju kanalizacijske mreže u Novakovcu, koja se realizira uz sudjelovanje Varaždinske županije i 'Hrvatskih voda'.

– Između dva izborna datuma moramo raditi, surađivati i realizirati projekte. Nije dovoljno imati lijepe projekte na papiru, već je važno da ih provedemo u djelo. Na takve projekte možemo biti ponosni jer oni donose konkretne promjene našim građanima – poručio je Bilić.

Na kraju je čestitao ovogodišnjim dobitnicima općinskih priznanja, istaknuvši važnost ljudi koji svoje slobodno vrijeme, trud i znanje nesebično ulažu u dobrobit zajednice.

– Život u zajednici znači puno više od onoga što smo obvezni odraditi. Znači ulagati svoje slobodno vrijeme, sebe i svoj trud kako bi drugima bilo bolje. Ljudi koji su sada dobili priznanja dokaz su da je to i dalje moguće i zato im treba od srca zahvaliti – zaključio je Bilić.

Savjetnik predsjednika RH za odnose s lokalnom i regionalnom samoupravom, ujedno i njegov izaslanik Nikša Peronja, prenio je predsjednikove pozdrave.

– Moram primijetiti da ste ambiciozni, da imate želje, volje i energije, a u manjim sredinama to je itekako dobra karakteristika. Vjerujem u ovakve sredine, ne moramo svi živjeti u velikim gradovima, dapače, građani unutar EU traže upravo ovakve sredine koje imaju sve potrebno na jednom mjestu. Želim da tako nastavite dalje, a rezultati će doći sami po sebi – rekao je Peronja.

Također se osvrnuo na važnost suradnje sa svim razinama vlasti te kazao da se bez kvalitetne suradnje ne može ići naprijed.

– Potičem vas da i dalje surađujete na dobrobit svoje zajednice, uzmite sve što vam pripada – od sredstava Europske unije, Županije i ostalih. Nastavite tim putem – poručio je Peronja.

OPĆINSKA PRIZNANJA

Svečana sjednica bila je i prilika za dodjelu općinskih priznanja pojedincima i kolektivima koji su svojim uspjesima, radom i zalaganjem pridonijeli razvoju i promociji Jalžabeta.

Nagradu za iznimna sportska postignuća primio je Matija Šmaguc, dok su za iznimna učenička postignuća nagrađeni Lovro Gluhak i Paula Vuković, a za studentska Lea Cesarec.

Nagrada za životno djelo dodijeljena je Ruži Sajko.

Priznanje za doprinos ugledu i promociji Općine Jalžabet u RH i svijetu pripalo je poduzeću 'Flame Spray d.o.o.', dok je za iznimna postignuća nagrađen DVD Jakopovec.

Uime svih nagrađenih okupljenima se obratila Ruža Sajko, dobitnica nagrade za životno djelo, koja je zahvalila na priznanju, te posebno istaknula važnost očuvanja tradicije, običaja i kulturne baštine te prijenosa tih vrijednosti na mlađe generacije.

Osvrnula se na svoj dugogodišnji rad u očuvanju kulturne baštine Jalžabeta, posebno kroz KUD 'Elizabeta' Jalžabet, koji je od skromnih početaka s 50-ak članova izrastao u prepoznatljivo društvo čiji se rad predstavlja i izvan granica Hrvatske.

Istaknula je kako je iza takvog uspjeha mnogo odricanja, truda i zajedničkog angažmana članova i njihovih obitelji, ali i podrške Općine svih ovih godina.

Posebno emotivno govorila je o mladima, učenicima i sportašima koji su primili priznanja, nazvavši ih ponosom i bogatstvom općine. Pozvala je općinsko vodstvo da ih nastavi podržavati i usmjeravati kako bi mogli razvijati svoje talente i ostvarivati nove uspjehe.

– Nemojmo zaboraviti našu baštinu i ono odakle potječemo. Tehnologija ide naprijed, vremena se mijenjaju, ali moramo se boriti da se ne zaboravi naše bogatstvo, naši preci, običaji i tradicija. Sačuvajmo to što imamo, neka se vidi i neka se prenosi dalje – poručila je Sajko, zaključivši kako je upravo zajedništvo najveća snaga jedne male, ali bogate zajednice. ■



Nikša Peronja



Ruža Sajko

» INSPEKCIJA OBAVILA NADZOR

Novi most u Zlataru napravljen je po svim važećim propisima



Državni inspektorat je, prema prijavama građana, obavio inspekcijski nadzor novog mosta u Ulici Vladimira Nazora u Zlataru. Prema rezultatima nadzora, nisu utvrđeni nikakvi nedostaci ni nepravilnosti, ni u dokumentaciji ni na samom mostu, izvijestili su iz Grada Zlatara.

Tijekom nadzora pregledana je cjelokupna dokumentacija, uključujući građevinski i izvedbeni projekt, građevinska i uporabna dozvola te ostala pripadajuća dokumentacija. Inspektor je također izašao na teren i obavio pregled samog mosta.

Kako navode iz Grada, nadzorom je utvrđeno da je most izveden u skladu s projektnom dokumentacijom, važećim propisima i pravilima struke.

- Smatramo važnim o rezultatima nadzora pravovremeno i transparentno obavijestiti javnost, osobito s obzirom na pitanja i nedoumice koje su se pojavile vezano uz izgradnju ovog mosta. Sigurnost naših građana, zakonitost postupanja i transparentnost rada Grada Zlatara naši su prioriteti - poručila je gradonačelnica Jasenka Auguštan. *(kk)* ■

» KROZ PET NATJEČAJA

Općina Đurmanec osigurala 25.000 eura za poljoprivrednike

Potpore se dodjeljuju za stočarstvo, modernizaciju proizvodnje, nastupe na sajmovima i izložbama, pčelarstvo i voćarstvo

Općina Đurmanec raspisala je pet natječaja za dodjelu bespovratnih potpora poljoprivrednicima sa svojeg područja. U ovogodišnjem proračunu za tu je namjenu osigurano 25.000 eura, a potpore se dodjeljuju za stočarstvo, modernizaciju proizvodnje, nastupe na sajmovima i izložbama, pčelarstvo i voćarstvo. Rok za dostavu zahtjeva je 27. studenoga.

Za nabavu junica mliječnih i mesnih pasmina, rasplodnih bikova, ovaca i koza Općina sufinancira do 70 posto prihvatljivih troškova, uz najviši iznos od 4500 eura po korisniku.

Isti postotak i najviši iznos potpore vrijede i za modernizaciju proizvodnje. Poljoprivrednici se mogu prijaviti za nabavu opreme za preradu i skladištenje te za uređenje i opremanje objekata za obavljanje poljoprivredne djelatnosti.

Za nastupe na sajmovima i izložbama moguće je dobiti do 1000 eura. Potpora pokriva do 70 posto prihvatljivih troškova prijevoza, kotizacije i smještaja.



FOTO: ilustracija

Pčelarima je namijenjena potpora od dva eura po košnici, za najviše 200 košnica po korisniku. Za nabavu sadnica vinove loze, voća i bobičastih kultura te podizanje novih ili restrukturiranje postojećih višegodišnjih nasada potpora iznosi do 70 posto prihvatljivih troškova, odnosno najviše 1000 eura.

– Ovim potporama nastojimo olakšati ulaganja u stočarstvo, voćarstvo i pčelarstvo, ali i modernizaciju gospodarstava te bolji plasman domaćih proizvoda na tržište – istaknuo je načelnik Damir Belošević.

Potpune zahtjeve potrebno je dostaviti do 27. studenoga. Uvjeti prijave, popis prihvatljivih troškova, potrebna dokumentacija i obrasci dostupni su na internetskoj stranici Općine.

U slučaju većeg broja pozitivno ocijenjenih zahtjeva Općina može preraspodijeliti sredstva između pojedinih mjera. *(kk)* ■

» HVALEVRIJEDNO SMANJENJE TROŠKOVA

Vrtić i produženi boravak u Oroslavju jeftiniji za 70 eura

Gradonačelnik Šimunić pozvao je građane da predlože nove mjere i načine na koje im lokalna uprava može pomoći

Grad Oroslavje i ove će godine financijski pomoći roditeljima djece koja pohađaju vrtić ili produženi boravak, a mjerama socijalne politike obuhvaćeno je gotovo 800 građana. Objavio je to gradonačelnik Viktor Šimunić u videu na Facebooku, u kojem se osvrnuo na ovogodišnje potpore, ali i usporedio aktualne iznose s onima iz prethodnih godina.

Kako je pojasnio Šimunić, Grad će u prosincu ponovno smanjiti troškove roditeljima čija djeca pohađaju vrtić ili koriste uslugu produženog boravka. Riječ je o mjeri koju provodi četvrtu godinu zaredom, a ove će godine roditelji ostvariti umanjenje od 70 eura.

Gradonačelnik je podsjetio da je prve godine ova usluga roditeljima bila besplatna, dok je prošle godine cijena također bila umanjena za približno 70 eura.

– Ove godine bit će ponovno smanjenje za 70 eura – najavio je Šimunić.

BOŽIĆNICE I USKRSNICE

Uz pomoć roditeljima, Grad nastavlja povećavati i iznose božićnica i uskrsnica. Šimunić je podsjetio da su božićnice uvedene 2022. godine, kada je cenzus iznosio 2000 kuna, a korisnicima s mirovinom do tog iznosa isplaćivalo se 150 kuna.

Četiri godine kasnije cenzus je povećan na 500 eura, a iznos božićnice za korisnike koji zadovoljavaju taj uvjet sada iznosi 80 eura.

Gradonačelnik je istaknuo kako su se potpore tijekom godina povećavale, ovisno o financijskim mogućnostima Grada, a uz božićnice uvedene su i uskrsnice.

Među mjerama koje Grad provodi su i stipendije za učenike i studente, čije se iznose također nastoji povećavati, ali pritom ne prelaziti iznose županijskih stipendija.

GOTOVO 800 GRAĐANA

Šimunić je naglasio kako se sve to provodi unatoč brojnim ulaganjima u gradsku infrastrukturu. Kao neke od većih projekata izdvojio je izgradnju i opremanje područnog vrtića, uređenje teniskih svlačionica nakon 60 godina, radove na sportskoj dvorani, klizalištu i nogostupima.

Pritom je objasnio kako Grad nastoji racionalno upravljati proračunskim sredstvima te iskoristiti uštede ostvarene na projektima čija je realizacija završena ispod ugovorene vrijednosti.

– Ovim mjerama koje sam upravo spomenuo obuhvaćeno je gotovo 800 ljudi s područja našeg grada – poručio je gradonačelnik.

Dodao je kako Grad želi nastaviti pomagati svim generacijama te pozvao građane da predlože nove mjere i načine na koje im lokalna uprava može pomoći. *(Nikola Turin)* ■



Viktor Šimunić

» RADNI POSJET KRAPINSKO - ZAGORSKOJ ŽUPANIJI

Polaznici međunarodne Visoke dočasničke izobrazbe na Hrvatskom vojnom učilištu posjetili stubički kraj

Polaznici su domaćinima zahvalili na gostoprimstvu te prenesenim znanjima i sjećanjima na Domovinski rat, uručivši im uspomenice na susret



Polaznici četvrte, najviše razine Visoke dočasničke izobrazbe pri Dočasničkoj školi 'Damir Tomljanović Gavran' Hrvatskog vojnog učilišta u Zagrebu posjetili su u četvrtak, 12. studenoga, stubički kraj.

Najprije su posjetili Gornju Stubicu, gdje su u sklopu radnog posjeta Krapinsko - zagorskoj županiji odali počast generalu Rudolfu Perešinu te se susreli s članovima Hrvatskog časničkog zbora Hrvatskog zagorja. Kod spomenika hrvatskom pilotu i junaku Domovinskog rata zapalili su lampione i odali mu počast vojničkim pozdravom, prisjetivši se njegovih riječi: "Ja sam Hrvat, ne mogu i neću pucati na Hrvate".

TERENSKA NASTAVA

Posjet je nastavak višegodišnje suradnje, a terenska nastava dio je kurikuluma izobrazbe kojom se dočasnici pripremaju za najviše dužnosti u združenim nacionalnim i međunarodnim zapovjedništvima. Uz pripadnike Hrvatske kopnene vojske, Hrvatskog ratnog zrakoplovstva i Hrvatske ratne mornarice, u međunarodnoj skupini bili su i polaznici iz Slovenije, Bosne i Hercegovine te Sjeverne Makedonije.

Voditelji radnog putovanja, časnički namjesnici Siniša Šurmin i Vladimir Derdić, istaknuli su važnost neposrednih susreta sa sudionicima Domovinskog rata i prijenosa njihovih znanja i iskustava. Takvi su susreti posebno vrijedni u terenskoj raščlambi ratnih događaja metodologijom 'Staff Ride', koja povezuje proučavanje povijesnih događaja s obilaskom mjesta na kojima su se odvijali.



Goste je sa Stubičkim Toplicama, njihovim vrijednostima i prepoznatljivim puntarskim duhom upoznala direktorica Turističke zajednice Stubičkih Toplica Monika Bačić Vlahović

Vojni domaćini bili su članovi Hrvatskog časničkog zbora Hrvatskog zagorja, predvođeni predsjednikom, brigadirom u miru Ernestom Bifelom, koji je pozdravio goste i vodio susret.

Posebnu pozornost privukla su sjećanja brigadira u miru Darka Cigrovskog, pilota MiG-a 21, Perešinova suborca iz Eskadrile lovačkih aviona Hrvatskog ratnog zrakoplovstva i prijatelja s kojim je dijelio ratne dane. Polaznicima je govorio o Perešinu kao domoljubu i jednom od stvaratelja Hrvatskog ratnog zrakoplovstva u najtežim ratnim uvjetima, ali i kao čovjeku visokih moralnih i ljudskih vrijednosti.

Satnik u miru Zdravko Senčar predstavio je ulogu zagorskih vojnika i policajaca u obrani i oslobađanju Hrvatske te doprinos Krapinsko - zagorske županije, koja je svojim resursima podupirala obranu zemlje.

NASTAVAK SURADNJE

Goste je sa Stubičkim Toplicama, njihovim vrijednostima i prepoznatljivim puntarskim duhom upoznala direktorica Turističke zajednice Stubičkih Toplica Monika Bačić Vlahović, koja im je u ime načelnika Josipa Beljaka poželjela dobrodošlicu.

Polaznici su domaćinima zahvalili na gostoprimstvu te prenesenim znanjima i sjećanjima na Domovinski rat, uručivši im uspomenice na susret. Na kraju je istaknuta obostrana želja za nastavkom suradnje Hrvatskog vojnog učilišta, lokalne samouprave i Hrvatskog časničkog zbora Hrvatskog zagorja. *(kk)* ■



» BLAGDANSKA ČAROLIJA TRAJAT ĆE OD 27. STUDENOGA DO 6. SIJEČNJA

Bedekovčina priprema bogat adventski program na nekoliko lokacija u općini



Nikola Turin
info@kajkavskekronike.hr

Središnja mjesta događanja bit će Bedekovčanska jezera i Kulturni centar, uz tradicionalno paljenje adventskih svijeća u parku u središtu mjesta te dodatne sadržaje na Plavom jezeru

Bedekovčina se priprema za još jedno blagdansko izdanje Adventa, koji će se od 27. studenoga 2026. do 6. siječnja 2027. održavati na nekoliko lokacija u općini. Ovogodišnji program nosi slogan "Dva prostora, jedna čarolija", a središnja mjesta događanja bit će Bedekovčanska jezera i Kulturni centar, uz tradicionalno paljenje adventskih svijeća u parku u središtu mjesta te dodatne sadržaje na Plavom jezeru.

Program su predstavili načelnik Bedekovčine Željko Odak i influencer Patrik Kovjanić, koji su pozvali mještane i posjetitelje iz okolnih gradova da blagdansko vrijeme provedu u Bedekovčini.

– Želja nam je da Bedekovčanska jezera budu prostor na kojem će se ljudi u ovo vrijeme okupljati, družiti i razgovarati. Pripremili smo sadržaje za sve generacije, od najmlađe djece do najstarijih mještana, kao i posebna događanja za obitelji i mlade. Dio programa preselili smo u Kulturni centar jer želimo iskoristiti prostor koji smo upravo zato i izgradili – istaknuo je Odak.





POZNATA IMENA

Adventska događanja počinju u petak, 27. studenoga, programom "Čarolija svjetla na jezerima". Posjetitelje očekuju blagdansko uređenje, svjetlosne instalacije, osvijetljeni anđeo, nove jaslice uz drugo jezero te svečano otvorenje novog dječjeg igrališta. Za glazbenu atmosferu pobrinut će se DJ Borosha kod 'London busa', a započet će i vožnje adventskom kočijom.

Glazbeni program nastavlja se tijekom četiri adventske subote, uz nastupe poznatih izvođača. U subotu, 28. studenoga, nastupa Stella Rade, 5. prosinca 'Luna bend', 12. prosinca Maja Šuput, a 19. prosinca Sandi Cenov. Uz koncerte će se održavati i DJ program.

Već prvog adventskog vikenda, u subotu 28. studenoga, održat će se i treća 'Čvrčkijada', s početkom u 10 sati. Posjetitelje očekuje natjecanje u pripremi čvaraka, uz sudjelovanje brojnih ekipa, a za glazbeni dio dnevnog programa pobrinut će se 'Old Machors – Stari mački'.

Novost je i bogatija ugostiteljska ponuda na Bedekovčanskim jezerima. Dva ugostitelja osigurat će ponudu na različitim lokacijama, a posebno mjesto imat će 'London bus' na Plavom jezeru.

DVA SAJMA

Poseban dio programa čine adventski sajmovi, koji će se održati 29. studenoga i 13. prosinca. Na njima će se predstaviti lokalni OPG-ovi, udruge, učeničke zadruge, obrtnici i drugi izlagači.

Na prvom sajmu, 29. studenoga, od 14 sati svoju će ponudu predstaviti Učeničko-domska zadruga 'Sova', OPG 'Dar prirode', Učenička zadruga 'Bedex', Domaća radinost Stjepan Mohač, Udruga 'Jana' iz Poznanovca, 'Fortuna baloni' te Udruga vinara i vinogradara 'Brajde'.

Od 15 sati nastupit će dječja folklorna skupina Osnovne škole Bedekovčina i Područne škole Poznanovec, Udruga 'Magdalenić' i Bedekovčanske mažoretkinje, dok će u 15.30 sati nastupiti Helena i Marko.

Drugi sajam održat će se 13. prosinca. Od 14 sati posjetitelji će moći razgledati ponudu Učeničke zadruge 'Bedex', OPG-a 'Miako', Domaće radinosti Stjepan Mohač, Udruge 'Jana', 'Fortune baloni' i Udruge vinara i vinogradara 'Brajde'.

Uslijedit će nastupi Vokalne skupine Osnovne škole Bedekovčina, Dječjeg vrtića Bedekovčina, obrta za čuvanje djece 'Maštalica', KUD-a Bedekovčina i Puhačkog orkestra DVD-a Špičkovina, a u 16 sati glazbeni program nastavlja Dini Jurjec.

SADRŽAJI ZA NAJMLAĐE

Ni ove godine neće nedostajati sadržaja za djecu. U organizaciji Udruge mladih 'BUMA' održat će se radionice "Božićna čarolija" 4. prosinca i "Veseli snješko" 11. prosinca, obje s početkom u 17 sati. Udruga 'Jana' priprema dječju radionicu 10. prosinca, dok će 15. prosinca Hrvatska udruga medicinskih sestara, Podružnica Bedekovčina, organizirati radionicu "Pomozimo medvjediću Brziću".

Najmlađe očekuje i dolazak Svetog Nikole 5. prosinca u 17 sati na Bedekovčanskim jezerima, uz podjelu darova koje osigurava Općina. U programu su i čitanje božićnih priča 18. prosinca u organiza-

Advent u Bedekovčini će tijekom više od mjesec dana ponuditi spoj glazbe, tradicije, kulture, domaće ponude i sadržaja za sve generacije

ciji Općinske knjižnice te predstava ‘Boss teatra’ “Božić u Bossu” 21. prosinca.

Kulturni centar Bedekovčina također će biti domaćin brojnih događanja. Program počinje 27. studenoga koncertom KUD-a Bedekovčina povodom 50. obljetnice djelovanja, a dan poslije održat će se izložba Ivana Goričkog. U prosincu slijede kviz ‘BUMA-e’, božićna izložba radova Udruge ‘Našenina’, radionica “Pomozimo medvjediću Brziću”, radionica “Zdravo starenje” te predstava ‘Boss teatra’.

DOČEK NOVE GODINE

Tradicionalno paljenje adventskih svijeća održavat će se svake subote u 18 sati u parku u središtu Bedekovčine. Prvo paljenje predviđeno je 28. studenoga, a sljedeća 5., 12. i 19. prosinca, uz blagoslov svećenika, prigodne molitve, božićne pjesme i nastupe lokalnih zborova i udruga.

U sklopu blagdanskog programa 4. prosinca obilježit će se i Dan općine Bedekovčina te blagdan svete Barbare. U 11 sati održat će se sveta misa u Župnoj crkvi svete Barbare, koju će predvoditi mons. Dražen Kutleša, dok je svečana sjednica Općinskog vijeća najavljena za 17 sati.

Poseban dio programa čine adventski sajmovi, koji će se održati 29. studenoga i 13. prosinca. Na njima će se predstaviti lokalni OPG-ovi, udruge, učeničke zadruge, obrtnici i drugi izlagači



Dan poslije, 6. prosinca, u dvorani Srednje škole Bedekovčina održat će se tradicionalni koncert “Vjeruj u ljubav” u organizaciji Udruge invalida Bedekovčina.

Među posebnim događanjima ističu se i žive jaslice ‘Betlehem Orehovički’, koje će se održati 20. prosinca u 17 sati na Bedekovčanskim jezerima, u organizaciji Udruge ‘Angeljeki’.

Na Badnjak, 24. prosinca, branitelji će organizirati tradicionalni božićni doručak uz ribice i glazbenu pratnju benda ‘Relax’. Na Štefanje, 26. prosinca, kod ‘London busa’ nastupit će grupa ‘Zavodnici’, dok je za 31. prosinca u podne najavljen doček Nove godine uz grupu ‘Dva i pol muškarca’.

U program je uključena i ‘Bedekovčanska petica’, rekreativno trčanje i hodanje planirano za 27. prosinca, čime se želi potaknuti i aktivno provođenje blagdanskih dana.

DOĐITE SVI

Promociji ovogodišnjeg Adventa pridružio se i bedekovčanski influencer Patrik Kovjanić, koji na TikToku okuplja više od 118.000, a na Instagramu više od 56.000 pratitelja. Svojim će objavama nastojati približiti blagdansku ponudu Bedekovčine široj publici.

– Pozvao bih sve, ne samo naše mještane nego i ljude iz Zaboka, Oroslavja, Krapine, Donje Stubice, Zagreba i cijelog Zagorja, da dođu, osjete adventski ugođaj i prošeću našim predivnim jezerima. Bit će puno sadržaja za najmlađe, kočije, igrališta, a naravno i veliki koncerti subotom – poručio je Kovjanić.

Dodao je kako mu je posebno drago što se u Bedekovčini organizira toliko događanja jer je to prilika da se posjetiteljima iz drugih sredina pokaže što sve mjesto ima za ponuditi. Pozvao je pratitelje da dijele najave i pridruže se adventskim događanjima.

Načelnik Odak pritom je zahvalio svim djelatnicima Općine i komunalnog poduzeća, udrugama, braniteljima i volonterima koji sudjeluju u pripremi programa.

– Velik dio programa realiziramo zahvaljujući njihovom angažmanu i volonterskom radu. Pozivam sve mještane, od najmlađih do najstarijih, ali i posjetitelje iz drugih mjesta, da nam se pridruže i zajedno s nama provedu blagdanske dane u druženju, veselju i zajedništvu – poručio je Odak.

Advent u Bedekovčini tako će tijekom više od mjesec dana ponuditi spoj glazbe, tradicije, kulture, domaće ponude i sadržaja za sve generacije. *(kk)* ■

» ZAHVALA NA DOSADAŠNJEM RADU

Župan Stričak primio čuvarice gastronomske i kulturne baštine



Župan Anđelko Stričak primio je u Županijskoj palači predstavnice udruga s područja Varaždinske županije koje neumorno rade na očuvanju gastronomske i kulturne baštine. Susret je bio prilika da im zahvali na dosadašnjem radu, brojnim aktivnostima i sudjelovanju na županijskim manifestacijama, na kojima posebno predstavljaju i tako čuvaju tradicijske kolače svojega kraja.

- Kada govorimo o Varaždinskoj županiji, često ističemo njezine dvorce, povijesne znamenitosti, prekrasne krajolike i bogatu kulturnu baštinu. No, jednako važan dio našeg identiteta čine ljudi koji čuvaju običaje i tradiciju naših predaka. Kao što s ponosom predstavljamo Trakošćan, Arboretum 'Opeku' ili lepoglavsku čipku, tako trebamo čuvati i naše kolače, recepte naših baka i mama i proizvode po kojima je ovaj kraj prepoznatljiv. Vaš trud i znanje važan su doprinos tome. Hvala vam što svojim aktivnostima i sudjelovanjem na brojnim manifestacijama predstavljate svoja mjesta i cijelu Varaždinsku županiju. Veseli me što ćete biti aktivne i tijekom skorašnjeg 'Adventa u Varaždinu' te svojim kolačima dodatno obogatiti blagdansku ponudu. Želim vam puno uspjeha u daljnjem radu i zahvaljujem vam što čuvate tradiciju našega kraja – istaknuo je župan Stričak, uz kojeg je na prijemu bio i direktor Turističke zajednice Varaždinske županije Goran Mališ.

Varaždinska županija posebno je poznata po bogatoj tradiciji pripreme domaćih kolača. Među proizvodima zaštićenima jamstvenim žigom pri Državnom zavodu za intelektualno vlasništvo nalaze se trnovečka makovnjača, vidovečki gibanik, šemovečka kelešica, varaždinski medenjaci, mlinčani kolač, kučanski koščičjak, visočki zmesni kruh, zdigani krumpirovi šrukli i hajdini sirni štrukli i makaruni. Riječ je o specijalitetima koji se i danas pripremaju prema tradicionalnoj recepturi i prenose generacijama.

'ADVENT S PRIČOM'

Svoj će doprinos dati i tijekom ovogodišnjeg programa 'Advent s pričom', koji će se održavati u atriju Županijske palače tijekom adventskog razdoblja, svake subote od 10 do 13 sati. Uz predstavljanje i degustaciju tradicionalnih kolača i blagdanskih slastica, program će upotpuniti prigodna druženja uz nastupe kulturno-umjetničkih društava i zborova s područja Varaždinske županije, koji će posjetiteljima predstaviti pjesmu, običaje i tradiciju ovog kraja. *(kk)* ■



» PRODUKCIJA TURISTIČKE ZAJEDNICE VARAŽDINSKE ŽUPANIJE

Film "100 dvoraca sjeverne Hrvatske" osvojio nacionalnu nagradu 'Baldo Čupić'

Film je izrađen u sklopu projekta "100 dvoraca sjeverne Hrvatske", koji zajednički provode Turističke zajednice Varaždinske, Međimurske i Krapinsko – zagorske županije. Njegov je cilj turistička aktivacija i prezentacija objekata kulturne baštine



Film "100 dvoraca sjeverne Hrvatske" redatelja Timona Terzića, koji je producirala i prijavila Turistička zajednica Varaždinske županije, osvojio je nacionalnu nagradu 'Baldo Čupić' za najbolji hrvatski turistički promotivni film 2026. godine na 29. Međunarodnom festivalu turističkog filma 'ITF'CRO' u Solinu.

Film je izrađen u sklopu projekta "100 dvoraca sjeverne Hrvatske", koji zajednički provode Turističke zajednice Varaždinske, Međimurske i Krapinsko – zagorske županije. Njegov je cilj turistička aktivacija i prezentacija objekata kulturne baštine – dvoraca, kurija i utvrda – na području sjeverne Hrvatske.

Film su producirali Turistička zajednica Varaždinske županije, 'Studio Varaždin' i Branka Tropp. Režiju i montažu potpisuje Timon Terzić, scenarij su napisali Timon Terzić i Ana Škriljevečki, kameru potpisuje Jan Kutle, glazbu je radio David Mašić, a fotografiju je potpisao Bojan Horvat.

Ovo priznanje potvrđuje izuzetnu kvalitetu filmske promocije sjeverne Hrvatske i njezina bogatog kulturno-povijesnog naslijeđa, čime film "100 dvoraca sjeverne Hrvatske" ulazi u sam vrh hrvatske turističke filmske produkcije.

Na 29. 'ITF'CRO-u', održanom od 10. do 12. studenoga u hotelu 'President' u Solinu, prijavljeno je 430 filmova iz brojnih zemalja svijeta. Uz hrvatske autore i producente, natjecali su se vrhunski turistički, putopisni, dokumentarni i promotivni filmovi iz cijelog svijeta, što nagradu 'Baldo Čupić' čini još značajnijim međunarodnim priznanjem.

NAGRADA 'BALDO ČUPIĆ'

Nagrada 'Baldo Čupić' nosi ime po istaknutom dubrovačkom radijskom i televizijskom novinaru i autoru, a dodjeljuje se autoru i/ili filmu u kategoriji 'Hrvatski nacionalni turistički film'. Riječ je o najprestižnijoj nacionalnoj festivalskoj nagradi 'ITF'CRO-a', koja posebno vrednuje kvalitetu, kreativnost i profesionalizam hrvatske turističke filmske produkcije.

Festival naglašava da nagrađeni filmovi, osobito dobitnici nagrade 'Baldo Čupić' i 'Grand prix', kroz 'ITF'CRO' i medijskog partnera 'Travelindex' mogu dosegnuti milijune gledatelja putem televizije i društvenih mreža diljem svijeta.

JAKA KONKURENCIJA

Glavnu festivalsku nagradu, 'Grand prix 29. ITF'CRO 2026', osvojio je film "Infinite India", dok su dodijeljene i međunarodne turističke nagrade 'Zlatni Interstas' te turističke nagrade 'Povelje Fest "Antonio Conte" 2026'.

Međunarodni festival turističkog filma 'ITF'CRO Solin' jedan je od najstarijih festivala turističkog, putopisnog i dokumentarnog filma te jedan od najcjenjenijih festivala ove vrste na svijetu. 'ITF'CRO' kontinuirano se održava u sklopu još dva međunarodna turistička i kulturna događanja, i to: 'INTERSTAS' - Međunarodni festival turizma i 'KEA-CRO' - Cvjetno, krajobrazno natjecanje za 'International Golden Flower'.

'ITF'CRO' okuplja producente i autore turističkog filma, te širok krug sudionika turističke filmske industrije. Stekao je značajan ugled među članicama 'ITCO' - Svjetske federacije festivala turističkog filma. Festival doprinosi razvitku i valorizaciji turističke filmske produkcije, ističući ambijentalne, pejzažne, infrastrukturne, komunikacijske i druge značajne karakteristike, vizualno prezentirajući "različitosti" turizma i kulture s izvornih, autohtonih geolokacijskih mjesta, regija i zemalja.

Cjelokupnu manifestaciju, pa tako i 'ITF'CRO' podupiru svjetske i europske turističke novinarske i filmske festivalske asocijacije: 'ITF'CRO', 'FIJET', 'FEST', 'CiB'. *(kk)* ■

» GLAZBENA VEČER U ČAKOVCU

‘Večer međimurske popevke’ ponovno okuplja izvođače, ove godine uz jednu posebnu novost

Koncert će se održati u subotu, 28. studenoga, na Dan međimurske popevke, s početkom u 18 sati u Centru za kulturu Čakovec



Međimurska županija priprema novo izdanje ‘Večeri međimurske popevke’, glazbene priredbe posvećene očuvanju i promociji jednog od najvažnijih simbola međimurske kulturne baštine. Ovogodišnji program donosi i predstavljanje novog projekta “Čipka, zipka, tiblica“, kojim se tradicionalna popevka želi približiti mlađim generacijama.

“ČIPKA, ZIPKA, TIBLICA“

Koncert će se održati u subotu, 28. studenoga, na Dan međimurske popevke, s početkom u 18 sati u Centru za kulturu Čakovec. Na pozornici će se okupiti poznati međimurski izvođači, profesionalni i amaterski pjevači koji će publici predstaviti bogatstvo glazbene baštine svojega kraja.

Posebnost ovogodišnjeg programa bit će predstavljanje projekta “Čipka, zipka, tiblica“, kojim Međimurska županija želi očuvati popevku i istodobno je učiniti zanimljivijom novim generacijama.

Koncept projekta temelji se na povezivanju izvorne, tradicionalne međimurske popevke s novim skladbama i suvremenim glazbenim aranžmanima. Poznate melodije tako dobivaju novo ruho kroz kombinaciju popa, etno-popa i drugih glazbenih žanrova, uz zadržavanje prepoznatljivog zvuka tradicionalnih instrumenata karakterističnih za međimursko podneblje.

‘Večer međimurske popevke’ ujedno je prilika za podsjećanje na važan datum iz povijesti međimurske kulture. Upravo je 28. studenoga 2018. godine međimurska popevka upisana na UNESCO-ov Reprezentativni popis nematerijalne kulturne baštine čovječanstva. Time je njezina iznimna kulturna vrijednost prepoznata i na svjetskoj razini, zahvaljujući brojnim međimurskim entuzijastima i stručnjacima koji su sudjelovali u procesu njezine zaštite.

Ova glazbena večer posvećena je svim poznatim i nepoznatim izvođačima koji su generacijama čuvali međimursku popevku od zaborava i prenosili je do današnjih dana, kao i kulturnim amaterima čija predanost omogućuje njezin daljnji život.

Ulaz na koncert je besplatan, a ulaznice se mogu preuzeti na blagajni Centra za kulturu Čakovec tijekom radnog vremena blagajne. *(kk)* ■

» POVODOM PROSLAVE MARTINJA

KUD Domašinec održao prvi nastup nakon godina mirovanja

Prvi službeni nastup ujedno je bio i prilika da se mještanima predstavi ono na čemu će društvo graditi svoj daljnji rad – njegovanju folklora, pjesme i običaja svojeg kraja



U ispunjenom Društvenom domu u Domašincu, prošle je nedjelje održana priredba povodom Martinja, ujedno i prvo službeno predstavljanje obnovljenog Kulturno-umjetničkog društva Domašinec. Nakon nekoliko godina mirovanja, društvo je ove jeseni ponovno pokrenulo svoj rad, a priredbom je publici predstavilo svoje članove i ono što su pripremili u proteklom razdoblju.

Svečanosti je nazočio međimurski župan Matija Posavec, uz načelnika Domašinca Gorana Korena. Župan je članovima i vodstvu društva čestitao na entuzijazmu, trudu i uspješnoj obnovi rada, istaknuvši važnost kulturnog amaterizma te udruga koje njeguju međimursku kulturnu baštinu, čuvaju identitet i tradiciju domaćeg kraja te ih prenose na mlađe naraštaje.

U bogatom programu sudjelovale su dječja i odrasla folklorna skupina KUD-a Domašinec, kao i tamburaška sekcija društva. Svojim nastupima program su upotpunili Marija Novak, koja je recitirala autorsku pjesmu, Cecilija Mekrač Hudopisk, Leonardo Lisjak, pjevački zbor ‘Raspjevane djevojčice’ Podružnice umirovljenika Domašinec te Mažoretkinje Općine Domašinec.



50-AK ČLANOVA

KUD Domašinec nakon ponovnog pokretanja rada okuplja 50-ak članova, djece i odraslih. Društvo vodi predsjednica Anamarija Varović Kanižaj, dopredsjednik i voditelj tamburaškog sastava je Josip Furdi, dječju folklornu skupinu vodi Sneženka Jankaš, a odraslu Maja Zelenić.

Nakon kulturno-umjetničkog programa uslijedio je tradicionalni obred krštenja mošta, nezaobilazan dio martinjske proslave. Druženje se potom nastavilo u parku, gdje su za posjetitelje pripremljeni domaći kolači, kobasice i vino. Posjetitelji su svojim dobrovoljnim prilozima mogli poduprijeti daljnji rad KUD-a Domašinec i nabavu opreme potrebne za aktivnosti društva.

Ponovno pokretanje rada KUD-a dobra je vijest za kulturni život Domašinca, osobito jer se time otvara prostor za nove aktivnosti, nastupe i uključivanje novih članova. Prvi službeni nastup ujedno je bio i prilika da se mještanima predstavi ono na čemu će društvo graditi svoj daljnji rad – njegovanju folklora, pjesme i običaja svojeg kraja. *(kk)* ■

» RAZGLEDATI JE MOŽETE DO 22. SIJEČNJA

U Galeriji A. Augustinčića otvorena je izložba triju mladih kiparica

Izloženi su radovi Lare Kraš, Tine Kurić i Tiane Pozaić, diplomantica Akademije likovnih umjetnosti u Zagrebu

U Studiju Galerije Antuna Augustinčića u Klanjcu u petak, 13. studenoga, svečano je otvorena izložba koja predstavlja radove triju mladih kiparica – Lare Kraš, Tine Kurić i Tiane Pozaić, diplomantica Akademije likovnih umjetnosti u Zagrebu.

Riječ je o 16. izložbi diplomantica i diplomanata Akademije likovnih umjetnosti u Zagrebu, kojom se nastavlja dugogodišnja suradnja dviju institucija. Ovaj izložbeni program mladim umjetnicima pruža priliku za predstavljanje vlastitog stvaralaštva u muzejskom prostoru posvećenom kiparstvu, a publici omogućuje susret s novim umjetničkim promišljanjima i suvremenim kiparskim praksama.

Lara Kraš u radu 'Oltar' istražuje vlastite strahove i sumnje te utjecaj simpatičke magije na umjetničko stvaranje. Polazeći od odljeva vlastitog tijela u glini, oblikuje rad koji propituje odnos tijela, osobnog iskustva i simboličkih rituala.





Tina Kurić u skulpturi 'Neobjašnjiva bol' i seriji otisaka 'Iznutrice' istražuje osjećaj boli kroz apstraktne forme i vizualno oblikovanje unutarnjih, teško opisivih iskustava.

Tiana Pozaić u radu 'Nepoznato' bavi se strahom od promjene i neizvjesnosti. Njezina tri skulpturalna objekta od kartona presvučena filcanom vunom prikazuju različite faze procesa transformacije.



Izložbu je otvorio voditelj Galerije, muzejski savjetnik Davorin Vujčić, koji je tom prigodom umjetnicama uručio ruže od crne terakote, kao znak pažnje i poštovanja prema njihovu umjetničkom stvaralaštvu.

Autor izložbe je Luka Veić, kustos Galerije Antuna Augustinčića, a posjetitelji je mogu razgledati do 22. siječnja 2027. godine. *(kk)* ■



NA KONJU U MUZEJE 2026.

Muzeji Hrvatskog zagorja

SUBOTA 7|11
- GALERIJA ANTUNA AUGUSTINČIĆA 10 h
- MUZEJ KRAPINSKIH NEANDERTALACA 14 h

NEDJELJA 8|11
- DVOR VELIKI TABOR 10 h
- MUZEJ SELJAČKIH BUNA* 14 h

SUBOTA 14|11
- DVOR VELIKI TABOR 10 h
- MUZEJ "STARO SELO" KUMROVEC 14 h

NEDJELJA 15|11
- MUZEJ KRAPINSKIH NEANDERTALACA 10 h

SUBOTA 21|11
- MUZEJ "STARO SELO" KUMROVEC 10 h
- GALERIJA ANTUNA AUGUSTINČIĆA 14 h

NEDJELJA 22|11
- MUZEJ SELJAČKIH BUNA* 10 h
- MUZEJ KRAPINSKIH NEANDERTALACA 14 h

SUBOTA 28|11
- MUZEJ SELJAČKIH BUNA* 10 h
- DVOR VELIKI TABOR 14 h

NEDJELJA 29|11
- GALERIJA ANTUNA AUGUSTINČIĆA 10 h
- MUZEJ "STARO SELO" KUMROVEC 14 h

SUBOTA 5|12 11 h
- MUZEJ "STARO SELO" KUMROVEC



ZAVRŠNA SVEČANOST
RADIONICE, JAHANJE, VOŽNJA KOČIJOM, SVETI NIKOLA, DODJELA NAGRADA



mhz muzeji hrvatskog zagorja

*Muzej seljačkih buna je zatvoren za posjetitelje - njihove radionice se održavaju u Dvoru Veliki Tabor

» RJEŠENJE POTRAŽITE U OPTICI ANA

ZAŠTITNE NAOČALE S DIOPTRIJOM: Kad vid i zaštita moraju stati u isti okvir



Kajkavske kronike
info@kajkavskekronike.hr

Oči su na poslu izložene više nego što se misli. Ozljeda oka nastane brže nego što stignemo trepnuti, a posljedice mogu trajati godinama. Zato zaštitne naočale nisu dodatak koji se nosi kad se netko sjeti

Tko je radio u pogonu, poznaje taj prizor. Radnik koji inače nosi dioptrijske naočale preko njih navuče zaštitne, a nakon pola sata jedne završe na čelu. Druge ostanu u džepu radne jakne. Nije to nemar. Takva kombinacija žulja iza ušiju, klizi s nosa i magli se čim čovjek uđe iz hladnog u toplo. A kad se ne vidi dobro, posao ide sporije i postaje opasniji.

U DJELIĆU SEKUNDE

Oči su na poslu izložene više nego što se misli. Strugotina s tokarilice, iskra s brusilice, kapljica sredstva za čišćenje, prašina u pilani ili na gradilištu. Ozljeda oka nastane brže nego što stignemo trepnuti, a posljedice mogu trajati godinama. Zato zaštitne naočale nisu dodatak koji se nosi kad se netko sjeti, nego dio osobne zaštitne opreme.

Pritom zaštitne naočale nisu obične naočale s debljim staklom. Moraju imati oznaku norme i oznake koje govore od čega točno štite. Dugo je mjerilo bila europska norma ‘EN 166’, a danas se za nove proizvode koristi ‘EN ISO 16321’. Oznake na okviru i leći otkrivaju štite li naočale od udarca određene jačine, od kapljica, od krupne ili od sitne prašine.



S godinama sve više zaposlenih treba naočale za blizinu ili daljinu. Mnogi to dugo ne primijete, a neki se snalaze kako znaju

Model koji sasvim dobro služi u skladištu ne mora biti dobar za brušenje ili rad s kemikalijama. Kod nabave se isplati pitati što koja oznaka znači i odgovara li stvarnom poslu na tom radnom mjestu.

DIOPTRIJA

S godinama sve više zaposlenih treba naočale za blizinu ili daljinu. Mnogi to dugo ne primijete, a neki se snalaze kako znaju. Za njih postoji nekoliko rješenja i nije svako jednako dobro za svakoga.

Zaštitne naočale koje se nose preko dioptrijskih imaju širi okvir i dobre su za povremeni ulazak u pogon, za posjetitelje ili kraće zadatke. Za cjelodnevni rad puno su udobnije zaštitne naočale u koje se ugrađuje dioptrija prema nalazu. Leće mogu biti jednožarišne ili progresivne, a za one koji rade i unutra i vani postoje i fotokromatske, koje same potamne na suncu. Onima kojima treba tek malo pomoći kod čitanja sitnih oznaka mogu

poslužiti zaštitne naočale s blagim povećanjem, od +1,00 do +3,00 dioptrije.

Posebna priča je magljenje. To je jedna od najčešćih pritužbi radnika i razlog zašto naočale završe na stolu. Premaz protiv zamagljivanja tu napravi veliku razliku, kao i okvir koji dobro sjedne na lice. Na kraju se sve svodi na jedno: naočale koje radnik ne nosi ne štite nikoga.

PROBA PRIJE NARUDŽBE

Mnoge tvrtke rade pametno pa ne naručuju odmah za cijeli pogon. Nekoliko radnika s različitih radnih mjesta prvo nosi naočale u stvarnim uvjetima, nekoliko tjedana, u svim smjenama. Tek kad je jasno koji model ljudi stvarno nose bez gunđanja, ide narudžba za ostale. Takav pristup štedi novac, a služba zaštite na radu dobije odgovor iz prve ruke umjesto iz kataloga.

Za poslodavca to nije samo pitanje propisa. Radnik koji dobro vidi radi sigurnije, manje griješi i manje se umara. Vrijedi to za CNC operatera koji gleda mjerni sat jednako kao za skladištara koji čita naljepnice na paletama.

Uz naočale ide i usluga. Pregled vida za zaposlenike je besplatan i obavlja se u svim poslovnicama Optike Ane, okvir se prilagođava licu, a dioptrijske leće izrađuju se prema nalazu



ŠTO NUDI OPTIKA ANA

Optika Ana iz Zaboka, s poslovnicama u Krapini, Krapinskim Toplicama, Zlataru i Ivancu, osim naočala za svakodnevni život izrađuje i zaštitne naočale za tvrtke i njihove zaposlenike. U ponudi su modeli provjerenih europskih proizvođača: zaštitne naočale s dioptrijom, jednožarišne, progresivne i fotokromatske, u plastičnim i metalnim okvirima; zaštitne naočale bez dioptrije za sve radnike u pogonu; zaštitne naočale koje se nose preko vlastitih dioptrijskih; zaštitne naočale s povećanjem za čitanje; zatvorene naočale za prašinu i kapljice; naočale za zavarivanje; sunčane i polarizirane zaštitne naočale za rad na otvorenom; leće za rad na računalu s filtrom plavog svjetla; premaze protiv zamagljivanja i ogrebotina te pribor za održavanje i elastične trake.

Uz naočale ide i usluga. Pregled vida za zaposlenike je besplatan i obavlja se u svim poslovnicama Optike Ane, okvir se prilagođava licu, a dioptrijske leće izrađuju se prema nalazu. Služba zaštite na radu dobiva dokumentaciju o sukladnosti za odabrane modele i savjet koji model odgovara kojem radnom mjestu. Tvrtke koje žele najprije isprobati mogu dogovoriti probno razdoblje s nekoliko radnika.

Za sve informacije i dogovor zainteresirani se mogu obratiti Optici Ana, na adresi Trg K. Š. Gjalskog 2 u Zaboku, telefonom na broj 099/221-8810 ili putem e-maila tomislav@optana22.hr. *(kk)* ■



» OPG ‘LUKA’ I OPG ‘MRKŠA-HORVAT’ ZAJEDNIČKIM ULAGANJIMA DO NOVE OPREME

Stigli su novi strojevi i počele pripreme za novu sezonu

Cilj projekta je modernizirati poljoprivrednu proizvodnju, olakšati svakodnevne poslove i racionalnije koristiti skupu mehanizaciju, koja bi u protivnom za svako manje gospodarstvo predstavljala veliko financijsko opterećenje





Nakon što smo obišli dva zagorska obiteljska poljoprivredna gospodarstva koja su odlučila udružiti snage i zajednički ulagati u modernizaciju proizvodnje, ponovno smo ih posjetili – ovoga puta nakon što je dio nove opreme stigao na njihova gospodarstva.

Riječ je o OPG-u ‘Luka’ Željkice Zanoški iz Lipnice Zagorske, na području Općine Tuhelj, i OPG-u ‘Mrkša-Horvat’ Dubravke Mrkša-Horvat iz Plavića, u Općini Zagorska Sela. Podsjetimo, gospodarstva zajednički provode projekt “Modernizacija i jačanje konkurentnosti poljoprivredne proizvodnje”, vrijedan 76.400 eura, za koji je odobrena potpora u iznosu od 43.420 eura.

Cilj projekta je modernizirati poljoprivrednu proizvodnju, olakšati svakodnevne poslove i racionalnije koristiti skupu mehanizaciju, koja bi u protivnom za svako manje gospodarstvo predstavljala veliko financijsko opterećenje.

KRONE 1250

Na OPG-u ‘Luka’ Željkice Zanoški dočekala nas je nova rolo-omotalica ‘Krone 1250’, koja je već imala priliku odraditi i prve poslove.

Riječ je o stroju s fiksnom komorom dimenzija 120 × 120 centimetara, 17 noževa, hidrauličnim kočnicama i lančanim sustavom ‘Krone’.

– Isprobali smo je malo, napravili smo 15 bala. Više nije bilo, nažalost. Malo je kasno došla, ali jaka je – rekao nam je Marko Zanoški.

Osim nove mehanizacije, u sklopu projekta nabavljena je i agrometeorološka stanica koja će gospodarstvu omogućiti praćenje vremenskih uvjeta i drugih važnih podataka za poljoprivrednu proizvodnju.

– Meteorološka stanica pokazuje mjerenje temperature, količinu kiše, odnosno koliko je palo oborina, pojavu štetnika i brzinu vjetra. Imam aplikaciju preko koje sve to mogu pratiti – pojasnio je Zanoški.

Takve informacije mogu biti od velike pomoći u planiranju poljoprivrednih aktivnosti, posebno u uvjetima sve nepredvidljivijih vremenskih prilika.

PRIKOLICA U PLAVIĆU

Drugi dio nabavljene mehanizacije, prikolica za manipulaciju žitaricama, nalazi se na partnerskom gospodarstvu u Plaviću, kod Dubravke Mrkša-Horvat.

Upravo je ideja zajedničkog korištenja strojeva jedna od glavnih prednosti ovog projekta. Umjesto da svaki OPG zasebno ulaže velika sredstva u opremu koja se možda koristi tek nekoliko puta godišnje, partneri su se odlučili povezati i međusobno si olakšati posao.

Ukupna vrijednost projekta iznosi 76.400 eura. Intenzitet potpore iznosi 65 posto, odnosno 43.420 eura. Projekt se provodi u okviru LAG natječaja LAG-a ‘Zagorje-Sutla’

POD NADZOROM

Nova meteorološka stanica omogućuje mjerenje temperature, praćenje količine oborina, brzine vjetra i pojave štetnika. Podaci su dostupni putem aplikacije, pa ih poljoprivrednici mogu pratiti i na mobilnom uređaju.

Podsjetimo, Dubravka Mrkša-Horvat ranije nam je objasnila kako je takav način ulaganja puno racionalniji za manja gospodarstva jer se mehanizacija može bolje iskoristiti, a troškovi rasporediti.

DOBRA SEZONA

Nova oprema već je stigla, dio je i isproban, a poljoprivrednici se sada okreću pripremama za sljedeću sezonu.

– Ovo smo već probali, ali vidjet ćemo. Nadam se da će sve biti dobro – kaže Zanoški.

Ukupna vrijednost projekta iznosi 76.400 eura, od čega je 66.000 eura prihvatljivih troškova. Intenzitet potpore iznosi 65 posto, odnosno 43.420 eura, dok će preostalih 32.980 eura korisnici osigurati vlastitim sredstvima.

Projekt se provodi u okviru LAG natječaja LAG-a ‘Zagorje-Sutla’. Za ova dva zagorska gospodarstva nabava nove opreme znači korak prema modernijoj proizvodnji, ali i potvrdu da se udruživanjem i međusobnom suradnjom lakše mogu svladati izazovi s kojima se susreću mali poljoprivrednici. *(Nikola Turin)* ■

LEADER
Development led by local communities
LOKALNA AKCIJSKA GRUPA
Zagorje-Sutla
SP ZPP
STRATEŠKI PLAN ZAJEDNIČKE POLJOPRIVREDNE POLITIKE 2023. – 2027.
SUFINANCIRANO SREDSTVIMA EUROPSKE UNIJE
EUROPSKI POLJOPRIVREDNI FOND ZA RURALNI RAZVOJ: EUROPA ULAŽE U RURALNA PODRUČJA

BURZA RADA

KRAPINSKO-ZAGORSKA ŽUPANIJA

POMOĆNI RADNIK/POMOĆNA RADNICA
Mjesto rada: ZABOK
Traženo radnika: 1
Poslodavac: VILI COMERCE d.o.o., za proizvodnju, trgovinu i usluge
Rok za prijavu: 29.11.2026.

INSTALATER/INSTALATERKA INSTALACIJA GRIJANJA I HLAĐENJA
Mjesto rada: VELIKO TRGOVIŠĆE
Traženo radnika: 3
Poslodavac: HGH INSTALACIJE d.o.o. za građenje
Rok za prijavu: 19.12.2026.

DOKTOR/DOKTORICA MEDICINE U TIMU 1
Mjesto rada: KRAPINA
Traženo radnika: 2
Poslodavac: Zavod za hitnu medicinu Krapinsko-zagorske Županije
Rok za prijavu: 27.11.2026.

PSIHOLOG/PSIHOLOGINJA
Mjesto rada: ĐURMANEC
Traženo radnika: 1
Poslodavac: Udruga za prevenciju ovisnosti, pomoć ovisniku i povremenom uzimatelju opojne droge i obitelji 'Moji dani'
Rok za prijavu: 13.12.2026.

KONOBAR/KONOBARICA
Mjesto rada: SVETI KRIŽ
Traženo radnika: 1
Poslodavac: Bistro JVS - vl. Vjekoslav BRGLES, Sveti križ bb TUHELJ
Rok za prijavu: 12.12.2026.

CNC OPERATER/CNC OPERATERKA
Mjesto rada: HUM NA SUTLI
Traženo radnika: 5
Poslodavac: OMCO CROATIA d.o.o. za proizvodnju, trgovinu i usluge
Rok za prijavu: 18.12.2026.

SKLADIŠTAR/SKLADIŠTARKA
Mjesto rada: KRAPINA
Traženo radnika: 1
Poslodavac: KERAMIX d.o.o. za proizvodnju i ugradnju vatrostalnih i keramičkih proizvoda i trgovinu
Rok za prijavu: 19.12.2026.

KUHAR/KUHARICA
Mjesto rada: RADOBOJ
Traženo radnika: 1
Poslodavac: Dječji vrtić Škrinjica
Rok za prijavu: 30.11.2026.

KONOBAR/KONOBARICA
Mjesto rada: LUG ZABOČKI
Traženo radnika: 2
Poslodavac: PIZZERIA "GLORIA", Slavica Jurina, Lug Zabočki 71f, Zabok
Rok za prijavu: 3.12.2026.

KONOBAR/KONOBARICA
Mjesto rada: BEDEKOVČINA
Traženo radnika: 1
Poslodavac: LILLY obrt za ugostiteljstvo i samoposlužna autopraona, Zdravko Mlakar i Petra Valjak, Bedekovčina, M. Gupca 10
Rok za prijavu: 6.12.2026.

LOGOPED/LOGOPETKINJA
Mjesto rada: SVETI KRIŽ ZAČRETJE
Traženo radnika: 2
Poslodavac: Logopedski kabinet Kiki d.o.o. za usluge
Rok za prijavu: 29.11.2026.

VARAŽDINSKA ŽUPANIJA

OPERATER/OPERATORICA NA SAVIJAČICI LIMA
Mjesto rada: TRNOVEC
Traženo radnika: 1
Poslodavac: LCB tehnologija d.o.o. za proizvodnju
Rok za prijavu: 6.12.2026.

SKLADIŠTAR/SKLADIŠTARKA
Mjesto rada: TRNOVEC
Traženo radnika: 1
Poslodavac: Eonex d.o.o. za razvoj, proizvodnju i montažu
Rok za prijavu: 27.11.2026.

DJELATNIK/DJELATNICA POSLOVNICE U POSLOVNICI VARAŽDIN
Mjesto rada: VARAŽDIN
Traženo radnika: 1
Poslodavac: Financijska agencija
Rok za prijavu: 27.11.2026.

NJEGOVATELJ/NJEGOVATELJICA
Mjesto rada: VARAŽDIN
Traženo radnika: 1
Poslodavac: DOM SOCIJALNE SKRBI ZA STARIJE I NEMOĆNE OSOBE VARAŽDIN
Rok za prijavu: 18.12.2026.

RECEPCIONAR-VODITELJ SPA CENTRA/ RECEPCIONARKA-VODITELJICA SPA CENTRA
Mjesto rada: VARAŽDIN
Traženo radnika: 2
Poslodavac: TURIST d.o.o. za ugostiteljstvo i trgovinu
Rok za prijavu: 11.12.2026.

SKLADIŠTAR - VILIČARIST/SKLADIŠTARKA - VILIČARISTICA
Mjesto rada: VARAŽDIN
Traženo radnika: 1
Poslodavac: TRANSPORTI TRSTENJAČKI, vl. Branko Trstenjački, Varaždin, Dobriše Cesarića 93
Rok za prijavu: 18.12.2026.

RADNIK/RADNICA ZA SERVIS I ODRŽAVANJE STROJEVA
Mjesto rada: LJUBEŠĆICA
Traženo radnika: 1
Poslodavac: KIRCEK d.o.o. za preradu drva, trgovinu i poslovne usluge
Rok za prijavu: 19.12.2026.

ČISTAČ/ČISTAČICA
Mjesto rada: VARAŽDIN
Traženo radnika: 1
Poslodavac: Peti okus d.o.o. za ugostiteteljstvo i trgovinu
Rok za prijavu: 30.11.2026.

RADNIK/RADNICA U STAJI
Mjesto rada: VARAŽDIN
Traženo radnika: 1
Poslodavac: Centar za umjetno osjemenjivanje goveda d.o.o. za proizvodnju, usluge, trgovinu, uvoz i izvoz Varaždin
Rok za prijavu: 30.11.2026.

PRODAVAČ/PRODAVAČICA U TRGOVINI MJEŠOVITOM ROBOM
Mjesto rada: DONJI KNEGINEC
Traženo radnika: 1
Poslodavac: TRGOVAČKI OBRT "LEXI", Željko Pintarić, Klenovnik 9
Rok za prijavu: 27.11.2026.

SOBAR/SOBARICA - ČISTAČ/ČISTAČICA
Mjesto rada: VARAŽDINSKE TOPLICE
Traženo radnika: 1
Poslodavac: BERNARDA NOVA d.o.o. za proizvodnju i usluge
Rok za prijavu: 28.11.2026.

MEĐIMURSKA ŽUPANIJA

GRAĐEVINSKI POSLOVOĐA/ POSLOVOTKINJA
Mjesto rada: ČAKOVEC
Traženo radnika: 5
Poslodavac: MEĐIMURJE GRADITELJSTVO d.o.o. za graditeljstvo i usluge
Rok za prijavu: 30.11.2026.

POMOČNI/POMOĆNA RADNIK/RADNICA NA GRADILIŠTU.
Mjesto rada: ČAKOVEC
Traženo radnika: 1
Poslodavac: CONSTRUCT d.o.o. za usluge
Rok za prijavu: 30.11.2026.

DJELATNIK/DJELANICA POSLOVNICE U POSLOVNICI ČAKOVEC
Mjesto rada: ČAKOVEC
Traženo radnika: 1
Poslodavac: Financijska agencija
Rok za prijavu: 27.11.2026.

RADNIK/RADNICA U MJEŠAONI KEMIJSKIH SREDSTAVA
Mjesto rada: DONJA DUBRAVA
Traženo radnika: 1
Poslodavac: MODULAZ GROUP d.o.o. za proizvodnju kemijskih sredstava
Rok za prijavu: 30.11.2026.

RUKOVATELJ/RUKOVATELJICA OBUĆARSKIM I SLIČNIM STROJEVIMA
Mjesto rada: BELICA
Traženo radnika: 2
Poslodavac: JELEN PROFESSIONAL d.o.o. za proizvodnju i trgovinu
Rok za prijavu: 30.11.2026.

RADNIK/RADNICA NA SAČMARENJU
Mjesto rada: NEDELIŠĆE
Traženo radnika: 2
Poslodavac: ZE Steel d.o.o. za izradu metalnih kontrukcija
Rok za prijavu: 30.11.2026.

KONOBAR/ICA
Mjesto rada: TOPLICE SVETI MARTIN
Traženo radnika: 2
Poslodavac: TOPLICE SVETI MARTIN d.o.o. za revitalizaciju i rekreaciju
Rok za prijavu: 30.11.2026.

OPERATER/OPERATERKA U KLADIONICI
Mjesto rada: ČAKOVEC
Traženo radnika: 2
Poslodavac: GERMANIA SPORT d.o.o.
Rok za prijavu: 28.11.2026.

BRAVAR/BRAVARICA-ZAVARIVAČ/ ZAVARIVAČICA
Mjesto rada: TURČIŠĆE
Traženo radnika: 4
Poslodavac: DELTABLOC Components d.o.o. za trgovinu i usluge
Rok za prijavu: 28.11.2026.

SKLADIŠNI RADNIK/SKLADIŠNA RADNICA
Mjesto rada: PRELOG
Traženo radnika: 1
Poslodavac: PADISS-HORVAT d.o.o. za trgovinu i usluge
Rok za prijavu: 27.11.2026.

PRODAVAČ/PRODAVAČICA
Mjesto rada: PRELOG
Traženo radnika: 1
Poslodavac: TRGOVINA KRK d.d. za maloprodaju i veleprodaju
Rok za prijavu: 30.11.2026.

FARMACEUTSKI TEHNIČAR/ FARMACEUTSKA TEHNIČARKA
Mjesto rada: PRIBISLAVEC
Traženo radnika: 1
Poslodavac: Ljekarnička ustanova HOMEOSAN
Rok za prijavu: 30.11.2026.

» ZA JESENSKO OSVJEŽENJE DOMA

U Majdak Animi Profi Centru u Zaboku 30 posto rabata na 'ID Paris' boje

Kod njih nećete pronaći samo vrhunske proizvode, već i stručne savjete koji će vam pomoći da donesete pravu odluku

Planirate osvježiti zidove ili udahnuti novi život namještaju? Majdak Animi Profi Centar u Zaboku pripremio je jesensku akciju uz koju možete ostvariti 30 posto rabata na 'ID Paris' boje za zidove i namještaj.

Prilika je to za sve koji žele unijeti promjenu u svoj dom, bilo da planiraju preurediti prostoriju ili obnoviti omiljeni komad namještaja.

STRUČNI SAVJETI

Ponudu potražite u Majdak Animi Profi Centru u Zaboku i odaberite boje za svoje jesenske projekte.

Osim toga, u Majdak Animi Profi Centru nećete pronaći samo vrhunske proizvode, već i stručne savjete koji će vam pomoći da donesete pravu odluku. Tim iskusnih stručnjaka uvijek je tu da vas savjetuje u vezi s izborom materijala, tehnikom ugradnje i svim ostalim pitanjima vezanim uz vaš projekt.

Posjetite ih na adresi Prilaz Franje Tuđmana 2, Pavlovec Zabočki, ili ih kontaktirajte na broj 049/500-761.

Više informacija o ponudi i radnom vremenu možete pronaći na njihovoj službenoj stranici. *(kk)* ■



» RAZGOVARALI SMO S IGRAČEM ŠPANSKOG MATEJOM ČIČKOVIĆEM:

“Iako Zagorec ima posebno mjesto u mom srcu, sada ipak idem po naslov sa Španskim”

Milorad Videković
info@kajkavskekronike.hr

Slobodan dan i mali bijeg u Zagreb, točnije u Špansko. Kao da je sudbina tako htjela – među svim tim gradskim ulicama naletim ravno na Čička! Nema ljepšeg osjećaja ni ugodnijeg iznenađenja nego kada u užurbanom velegradu sretnete dragog čovjeka i vrhunskog nogometaša koji je ostavio tako dubok i neizbrisiv trag u krapinskom Zagorcu.

Najkraće i najiskrenije rečeno – bio je pravi MVP sezone. S impresivnih 18 golova i sedam asistencija, rame uz rame sa sjajnim Karlom Stiperskim (12 golova i 13 asistencija), Matej Čičković je nosio igru Zagorca. Taj je fantastični dvojac zajedno zabio ili namjestio nevjerojatnih 50 pogodaka, priuštivši nam sezonu za pamćenje.

Dok se Karlu svi od srca nadamo što bržem oporavku od teške ozljede križnih ligamenata, naš Matej Čičković nastavlja raditi ono što najbolje zna – s lakoćom skuplja minute, trese mreže i uveseljava publiku u zagrebačkom Španskom.

U ugodnom društvu, uz opuštenu kavicu i prijateljsko čavrljanje, razgovor je prirodno skrenuo na nogomet pa sam iskoristio priliku da velikom majstoru postavim ono naše standardno pitanje:

Kada si počeo s igranjem nogometa?
S nepunih šest godina već sam bio na terenu. Naime, djed me je, nakon što je došao po mene u vrtić, odveo do stadiona Jaruna i tako je sve krenulo. Oduvijek, od početaka pa do danas, igram napadača. Sve do izlaznih juniora igrao sam klasičnu špicu, a kada sam zakoračio u seniorske vode, prebačen sam na krilo, gdje igram i sada. Uz brojne trenere koji su radili sa mnom u omladinskom pogonu, želio bih istaknuti Josipa Kautera koji me vodio u Lučkom. Nakon juniorskog staža, prve seniorske minute odigrao sam u Jarunu pod vodstvom Danijela Lovrića, a osim za Lučko i Jarun, nastupao sam još za Segestu, Zagorec iz Krapine i sada za Špansko.



S impresivnih 18 golova i sedam asistencija, rame uz rame sa sjajnim Karlom Stiperskim (12 golova i 13 asistencija), Čičković je nosio igru krapinskog kluba



FOTO: Milorad Videković

Prošlu sezonu u Zagorcu odigrao si maestralno, ekipa je disala kao jedan i malo je nedostajalo za naslov prvaka. Kako si ti vidio tu sezonu?
Sezona je bila odlična. Ono što stalno naglašavam jest da smo bili kompaktni – svi za jednog, jedan za sve. Na svakom se treningu išlo 100 posto. U cijeloj sezoni nije bilo nijedne svađe ni ružne riječi upućene bilo kome - vladalo je veliko međusobno poštovanje. Jednostavno, bila je to grupa dečki spremnih na rad i učenje od odličnog trenera Perice Vidaka. Na kraju, još jednostavnije rečeno – bili smo prava škvadra! Uostalom, to se vidjelo i na rezultatima - postali smo viceprvaci lige i osvajači Kupa NS KZŽ.

> **“Bila je to grupa dečki spremnih na rad i učenje od odličnog trenera Perice Vidaka. Na kraju, još jednostavnije rečeno – bili smo prava škvadra! Uostalom, to se vidjelo i na rezultatima ”**

Uspjeh je osvojiti naslov viceprvaka, ali primijetio sam da ste svi bili jako razočarani zbog toga?
Svakako da sam razočaran, kao i moji suigrači, jer smo svi vjerovali da možemo do samog vrha. Prekretnica je bila dan prije utakmice protiv Bistre, kada smo čekali rezultat dvoboja Tigra i Inkera. Svi znaju kako je završio taj susret – od navijača do sportskih izvjestitelja



svi kažu da je sudac odigrao glavnu ulogu u pobjedi Inkera. Osobno to ne mogu potvrditi jer nisam bio tamo, ali kada svi koji su gledali utakmicu kažu isto, zašto im ne vjerovati? Što reći nakon toga – jednostavno, tada je sezona za nas završila.

Vjerujem da si osjetio kako su te zahtjevni navijači Zagorca odlično prihvatili i mogu slobodno kazati – postao si njihov ljubimac...
Moram najprije naglasiti da su dečki iz kluba nas dvojicu-trojicu iz Zagreba odlično prihvatili i malo nas pripremili: "Čut ćete kako su navijači glasni", kako je to drugačije i "Toga sigurno nema u Zagrebu". Zaista su dobro opisali naše navijače. No, brzo se tome prilagodiš jer su ponekad i kritike sastavni dio igre. Jesam li bio njihov ljubimac, ne znam, jer sam vidio da su jednako podržavali sve igrače. A ako sam ja, kako vi kažete, bio prvi ljubimac, velika im hvala. Mogu samo reći – bilo je prekrasno u Krapini.

U ljetnom prijelaznom roku navijači su doživjeli šok. Nisu očekivali da ćeš otići iz Krapine jer nijednom gestom nisi nagovještavao nekakvo nezadovoljstvo. Zašto si otišao?
Iskreno, i ja sam bio uvjeren da ću ostati! Uopće nisam razmišljao o odlasku. No, kako se više puta nije ispoštovao dogovor između mene i Uprave kluba, nisam mogao čekati do "sudnjeg dana". Obiteljski sam čovjek, imam malog sina, suprugu i sve obveze koje moram ispuniti kako bih osigurao život svojoj obitelji. Pogotovo nisam želio moliti za ono što sam pošteno odradio, jer po svakom pravilu i zakonu plaća se mora isplatiti. Da skratim – zašto ostati tamo gdje ne cijene tvoj rad, odricanje i trošenje osobnih financija, iz čega proizlazi da ne cijene ni cijelu ekipu? Smatrao sam da je to kraj. Dao sam sve od sebe, kao i cijela momčad, a moj bi ostanak donio samo frustraciju, a tada sigurno ne bih mogao davati cijelog sebe.

Put te nakon Zagorca odveo u Španjolsko?
Nakon što sam razočarano i neočekivano otišao iz Zagorca, dobio sam ponudu Španjolskog. Ljudi koji su me kontaktirali bili su ozbiljni od prvog dana. Čak su mi dali mogućnost da me čekaju do kraja ljeta ako se Zagorec ipak javi. To su i učinili, a kako je Zagorec ostao nijem, krenuo sam na pripreme sa Španjolskim. Zadovoljan sam ovdje, dobro igramo i zasad smo prvi na tablici.

Znači li to da je Uprava krenula u prvenstvo s jasnim ciljem – idemo na vrh?
Nisu to trebali posebno naglašavati jer su doveli nekoliko odličnih igrača pa smo bili uvjereni da je upravo to cilj kluba, ali nismo zbog toga osjećali nikakav pritisak. Najbolji je primjer sam start sezone kada smo izgubili bodove u Klari, a nedugo zatim uslijedio je i prvi poraz. Uprava tada nije burno reagirala, sve je ostalo mirno i opušteno uz poruku: "Igrajte svoje, vidjet ćemo dalje gdje smo". Nakon tih nekoliko kola povezali smo se, uigrali kao ekipa i rezultati su polako počeli dolaziti, što nas je i smjestilo na čelo tablice.

Jesi li očekivao da ćeš u 13 odigranih kola čak 10 puta biti u momčadi kola?
Lagao bih kada bih rekao da nisam. Uvijek igram maksimalno i smatram da se to mora vratiti na terenu, kao što mi se, uostalom, vraćalo i u Krapini. Nisam sumnjao u sebe, ali istovremeno mi je drago što moja forma pomaže ekipi da budemo tu gdje trenutno jesmo.

Jedno hipotetsko pitanje – da ti netko iz Krapine ponudi istu plaću kao u Španjolskom, uz nekakav bonus, bi li se ovog proljeća vratio u Zagorec?



"Koristim priliku da pozdravim sve navijače Zagorca koji će mi zauvijek ostati u lijepom sjećanju. Tko zna, možda se u bliskoj budućnosti opet vidimo u plavom dresu"



Moram naglasiti da nije sve u financijama. Istina je da Zagorec ima posebno mjesto u mom srcu nakon onako dobre sezone i odličnih suigrača, odnosno prije svega sjajnih ljudi. Sigurno bi me negdje u bliskoj budućnosti zaintrigiralo da se vratim u krapinski klub i da osvojimo ono što nam je prošle godine ipak "ukradeno". No, zasad ostajem u Španjolskom. Idemo ovdje osvojiti naslov prvaka!

Sigurno pratiš Zagorec! Jesi li očekivao ovakav pad u odnosu na prošlu sezonu?
Kada razmislim i sjetim se da su klub, osim mene, napustili braća Pavlinić, Prigorac pa zatim i Jura Štimac (koji se u međuvremenu vratio, op. a.), bio sam pomalo zabrinut. Ipak, vidio sam da su doveli pet novih igrača i bio sam uvjeren da će biti prvi, iako u tom trenutku sebe nisam vidio u toj ekipi. Unatoč svemu, vjerovao sam u njihov uspjeh. Zato me ovo trenutno stanje u potpunosti šokiralo! Za kraj koristim priliku da pozdravim sve navijače Zagorca koji će mi zauvijek ostati u lijepom sjećanju. Tko zna, možda se u bliskoj budućnosti opet vidimo u plavom dresu! ■



» TRI BODA OSTALA KOD KUĆE

NK Jedinstvo Sveti Križ Začretje ugostilo Odru



FOTO: Milorad Videković

U 13. kolu 4. NL Centar, skupina 'A', svetokrišku Jedinstvo ugostilo je Odru i nakon dobre i obrambene igre slavilo sa sigurnih 2:0. Ovim trijumfom Jedinstvo je prekinulo negativan niz od dva uzastopna poraza i jednog remija, jer posljednju pobjedu svetokriški dečki osjetili su u 9. kolu, kada su u zagorskom derbiju na svom terenu s 2:0 svladali Rudar *(DZ)*.

Sam susret počeo je u blagom ispitivanju snaga, da bi nakon 10-ak minuta igru preuzeo gost te uporno atakirao prema golu domaćina. No, obrana Jedinstva predvođena Sinkovićem i Novačkim te sigurnim vratarom Bivolom, uspješno je odolijevala napadima gosta koji su u prvom poluvremenu imali barem 15-ak prekida, odakle su mogli ugroziti domaćeg vratara.

Istovremeno, tranzicija igrača Jedinstva je bila vrlo učinkovita i svaki izlazak prema gostujućim vratima donosio je "malu paniku" u obranu Odre.

Takav primjer učinkovitosti tranzicije gledatelji su mogli vidjeti u 17. minuti kada je Dlesk odlično iskoristio pogrešku gostujućeg vratara Kezerića te sigurno poentirao za vodstvo domaćina, postavivši rezultat prvih 45 minuta susreta.

DRUGI DIO SUSRETA

Drugo poluvrijeme bilo je preslika prvog te je i drugi pogodak domaćina postignut gotovo u identično vrijeme – 16. minuta drugog poluvremena odnosno 61. minuta susreta. Pogodak je postigao kapetan Sinković koji je, osim odlične igre, u obrani stigao i u napadačke vode te realizirao priliku.

Do kraja susreta gosti su pokušali sve da dođu do pogotka i eventualnog preokreta, ali zahvaljujući odličnoj igri Jedinstva rezultat ostaje nepromijenjen te je semafor pokazivao Jedinstvo SKZ 2, Odra 0.

Osvajanjem 18. boda u prvenstvenoj utrci Jedinstvo je skočilo na 7. mjesto prvenstvene ljestvice s istim brojem bodova kao i šestoplasirane Ravnice, ali s boljom gol razlikom.

U 14. kolu Jedinstvo na svom terenu dočekuje četvrtoplasirani Zelengaj 1948 i eventualnom pobjedom moglo bi, ovisno o drugim rezultatima, napraviti pozitivan skok na tablici. *(Milorad Videković)* ■

Jedinstvo – Odra 2:0 (1:0)

Stadion: NK Jedinstvo Sveti Križ Začretje. Gledatelja: 50. Sudac: Tomislav Valentić Pomoćnici: Marin Babić i Milan Klipa.
Strijelci: 1:0 Dlesk (17), 2:0 Sinković (61).
JEDINSTVO SKZ: Bivol, Novački, Sinković, Dlesk (90'Merkaš), Cigula, Vukić, D. Vorih (90'Tin Gregurić), Grgec, Tumpić (78'Martinić), K. Vorih (78'Pernjek(, Pilski (57'Strjački). Trener: Kristijan Pilski.
ODRA: Kezerić, Fulanović, Bačurin, Daggash (64'Vidaković), Prljača (64'Barukčić), Došen (46'Kolarek), Čavara (80'Valičević), Luter (46' Predović), Kanaet (80'Kljujev), Režek (64'Filipović), Kasumović. Trener: Goran Vincetić.



» ZASLUŽENA POBJEDA

NK Gaj Mače ugostio NK Vrapče i srušio protivnika

Iako položaj na tablici oba kluba prije susreta nije mogao najaviti derbi, moramo naglasiti da je, s obzirom na kvalitetu oba sastava, ovo bio derbi 3. NL



FOTO: Milorad Videković

U 13. kolu 3. NL Centar, Gaj Mače ugostio je Vrapče i nakon dobre igre oba sastava slavio je domaćin s rezultatom 2:1, omogućivši lideru, Samoboru, da pobjegne prvim pratiteljima – Tigar Sveta Nedelja i Vrapče – na respektabilnih pet bodova prednosti.

Iako položaj na tablici oba kluba prije susreta nije mogao najaviti derbi, moramo naglasiti da je, s obzirom na kvalitetu oba sastava, ovo bio derbi 3. NL. Oba su takmaca, pogotovo domaćin, svojom igrom i prezentacijom to i potvrdili.

Susret su odlično otvorili domaćini koji su već u 3. minuti došli do vodstva. Naime, Haramustek je dao dobru loptu na lijevo krilo do Turčina koji u malom slalomu bježi obrani gostiju i ulazi u šesnaesterac te dolaskom na osam metara iskosa puca u blok gostiju, da bi mu se lopta odbila i u drugom pokušaju precizno pogađa malu mrežicu nemoćnog Lukića.

Vrapče se pokušava vratiti, iako je prvo poluvrijeme u potpunosti pripalo Gaju koji je dominirao u svim segmentima igre. Tako u 13. minuti uvijek opasni Šaronja iskosa s lijeve strane snažnim i preciznim udarcem pogađa suprotnu malu mrežicu za izjednačenje.

Nakon dvije propuštene prilike u kratkom razdoblju (Haramustek i Petek), u 19. minuti je uslijedio pogodak za 2:1. Bio je to "Gajev" gol. Sambol je izveo dugi aut, a u gužvi koja je nastala, Tomas, najbolji igrač susreta, volejem neumoljivo pogađa mrežu za erupciju veselja na tribinama.

Potpuna dominacija Gaja i dalje traje, ali, ili zbog dekoncentracije domaćih napadača ili sigurnog Lukića, mreža se više nije tresla. No, 44. minuta donijela je pravi val nezadovoljstva igrača i navijača Gaja, kada je u šesnaestercu srušen Postonjski, a sudac Novak na iznenađenje svih samo signalizira da se igra nastavi te je prvo poluvrijeme završeno vodstvom Gaja 2:1.



DRUGO POLUVRIJEME

Nastavak susreta donio je mudru igru Gaja koji je prepustio posjed gostu, a istovremeno pokušava brzom tranzicijom doći u priliku za gol.

Jalov posjed lopte Vrapča bez izrazitih prilika, da bi u 85. minuti samo sreća i odlična reakcija Majdak – Zebića spriječila Vrapče da dođe do boda. Naime, Mrvičin je primio loptu iz jednog odbijanca na 18 metara od gola domaćina i iz okreta snažno pucao prema donjem desnom kutu, ali je vrščima prstiju domaći vratar loptu skrenuo u stativu od koje se lopta odbila u polje, da bi već u sljedećem napadu nakon ubačaja s lijeve strane Mrvičin iz prve pucao u suprotni kut, ali je lopta za "milimetar" prošla pored stative.

Do kraja susreta vidjeli smo još dvije prilike za domaćina, ali se rezultat nije mijenjao te je Gaj s rezultatom 2:1 sasvim zasluženo upisao tri boda i s 20 osvojenih bodova nalazi se na 7. mjestu prvenstvene ljestvice.

U sljedećem, 14. kolu, Gaj danas u 13.30 sati gostuje u Zagrebu kod Zagreb Cityja. *(Milorad Videković)* ■

Gaj – Vrapče 2:1 (2:1)

Stadion: Arena Gaj Mače. Gledatelja: 200. Sudac: Stipo Novak.
Pomoćnici: Ivan Mirenić i Leo Belavić.
Strijelci: 1:0 Turčin (3), 1:1 Šaronja (13), 2:1 Tomas (19).
GAJ MAČE: Majdak – Zebić, Grubač (60. Markulin), Sambol, Knežević (60. Abramović), Petek (85. Kovač), Benčić, Turčin (85. Šaban), Tomas, Brčić (71. Vranjković), Haramustek, Postonjski. Trener: Franjo Pužin.
VRAPČE: Lukić, Butković, Marić (85. Matić), Matovina (71. Marić), Pađen, Šaronja, Tomšić (71. Mrvičin), Jurišić, Blagoev (71. Ćosić), Katavić (46. Kelava), Budimir. Trener: Robert Miloš.

» DEVET KOLA, ŠVICARSKI SUSTAV

U Krapini održano 8. otvoreno prvenstvo u šahu KZŽ za mlade do 12 i 16 godina

Tempo igre bio je osam minuta plus četiri sekunde za svaki odigrani potez. Prvenstvo se rejtingira za 'FIDE Rapid' rejting listu



Šahovski savez Krapinsko – zagorske županije organizirao je 14. studenoga u Krapini otvoreno prvenstvo za mlade do 12 i 16 godina u ubrzanom šahu, uz tehničku organizaciju ŠK Krapina.

Igralo se devet kola švicarskim sustavom, a tempo igre bio je osam minuta plus četiri sekunde za svaki odigrani potez. Prvenstvo se rejtingira za 'FIDE Rapid' rejting listu.

Okupilo se 69 mladih igračica i igrača raznih godišta iz Hrvatske i Slovenije. Osjetilo se natjecateljsko ozračje, a partije i pozicije bile su vrlo oštre. Igralo se i do golih kraljeva! Napeto je bilo na prvim stolovima i do zadnjeg kola bilo je neizvjesno tko će pobijediti, a i igrači iz Krapinsko - zagorske županije igrali su na gornjim pločama.

Napeto je bilo na prvim stolovima i do zadnjeg kola bilo je neizvjesno tko će pobijediti

DO 12 GODINA

U konkurenciji do 12 godina, pobjednik turnira je Slovenac Žan Bajde (ŠD Ptuj) s ostvarenih osam bodova iz devet partija. Drugi je Dominik Bezjak (ŠK Pregrada) sa sedam bodova, ujedno i najbolji igrač iz Krapinsko - zagorske Županije, a treći je Luka Lesničar (ŠK 'Odra', Zagreb) sa sedam bodova. Medalje za četvrto i peto mjesto osvojili su Robert Puhalo (ŠK Sveta Nedelja) i Lovro Kostanjevec (ŽŠK 'Poligram', Maribor). Najbolja kadetkinja u ovoj je kategoriji bila Laura Bilanović (ŠK Sveta Nedelja).

DO 8 GODINA

U konkurenciji do osam godina, najbolja kadetkinja je Lianna Dovečar (ŠK Gornji Mihaljevec), a najbolji kadet je Šimun Truhlaž (ŠK Novi Zagreb).

DO 10 GODINA

U konkurenciji do 10 godina, najbolja kadetkinja je Neža Gjerek (ŠD Gornja Radgona, Slovenija), a najbolji kadet je Noa Sušec (ŠK 'Zelenjak', Klanjec).

DO 16 GODINA

Pobjednik turnira je Vito Vranešić (ŠK Zaprešić) s osam bodova iz devet partija. Drugi je Jakob Krajnc (Slovenija) s istim brojem bodova, ali slabijim dodatnim kriterijima. Treća je Ines Košar (ŠK Sveta Nedelja). Medalje za četvrto i peto mjesto osvojili su Filip Frouth (ŠK Zagreb) i Matej Družinec (ŠK Krapina), ujedno najbolje plasirani igrač iz Krapinsko - zagorske županije.

Turnire su vodile međunarodne sutkinje Radmila Švaljek i Mirjana Medić, a pomagao je klupski sudac Vladimir Novosel. *(Milorad Videković)* ■

» POČETAK PRVENSTVENOG NADMETANJA

Kadeti KK Krapina otvorili sezonu protiv Dubrave II



FOTO: Milorad Videković

Započelo je prvenstveno nadmetanje mladih košarkaša, kadeta U-16, u IV. Košarkaškoj ligi te je u prvom kolu Krapina ugostila ekipu iz Zagreba, Dubravu II. Nakon sigurnije igre slavili su gosti s rezultatom 88:42 (4:25, 17:12, 9:26, 12:25).

Trener Dino Štefanić na teren je poslao Patrika Poslona, Roka Krstića, Marina Milenkovića Kranjčevića, Nou Bračića, Fabijana Dragčevića, Florjana Brahaja, Nou Suhodolčana, Matea Poslona i Lovru Mlinarića.



Samo otvaranje susreta pokazalo je da je Dubrava kvalitetnija ekipa te je iz minute u minutu povećavala prednost, iako se ne možemo oteti dojmu da je krapinskim dječacima velika trema uvelike otežala put do sigurnije igre. Prva četvrtina tako je završila visokim vodstvom gostiju od 21 koša razlike.

U drugoj četvrtini trema je nestala, ruke su bolje služale i taj je dio Krapina dobila s rezultatom 17:12, da bi dečki iz Dubrave ipak u preostale dvije četvrtine ponovili igru iz prve četvrtine i na kraju zasluženo upisali prve bodove.

U sljedećem kolu, 28. studenoga, Krapina gostuje u Zagrebu kod Hermes Analitice. *(Milorad Videković)* ■

» KUĆI SE VRAĆA S TRI SREBRA

Zabočanka Erika Iskrić briljirala u Zadru na Balkanskom prvenstvu u sportskoj gimnastici

Na natjecanju je sudjelovalo 105 sportaša iz osam zemalja. Hrvatski reprezentativci ostvarili su zapažene uspjehe



FOTO: FB, Davor Iskrić

Na 5. Balkanskom prvenstvu u sportskoj gimnastici, održanom od 15. do 19. studenoga u Zadru, sudjelovalo je 105 sportaša iz osam zemalja. Hrvatski reprezentativci ostvarili su zapažene uspjehe u ekipnoj i višebojskoj konkurenciji te u finalima po spravama, a među njima je i Erika Iskrić, članica GK Dubrava, rodom iz Zaboka. Mlada gimnastičarka ostvarila je izvanredan uspjeh na 5. Balkanskom prvenstvu u Zadru osvojivši ukupno tri srebrne medalje u kategoriji 'Pre-Youth'.



FOTO: FB, GK Dubrava

Tako je mlada Zabočanka Erika Iskrić u svoje vitrine pospremila ekipno srebro (osvojila je srebrnu medalju u ekipnoj konkurenciji s hrvatskom reprezentacijom, uz Niku Fratrić i Nalu Bajrušović), zatim srebro na preskoku (čime je postala viceprvakinja Balkana u pojedinačnom finalu na preskoku), te srebro na tlu (parteru), čime je osvojila još jedno pojedinačno srebro.

Osim ovih odličnih rezultata, Iskrić je osvojila i deveto mjesto u višeboju, odnosno u toj je pojedinačnoj konkurenciji zauzela visoko deveto mjesto s ukupno osvojenih 40,933 bodova. *(Milorad Videković)* ■

21.11.–30.12.2026.

KUTIJA ŠIBICA 2026.

TAMO GDJE NASTAJU LEGENDE

POWERED BY POWERADE



GRAD ZAGREB
POWERADE
Coca-Cola
ROSA
Ožujsko
SuperSport
zagreb plakat
Sofascore
OK-TEH
Carzzy
sportske novosti
JutarnjiLIST
HRT
FOTO STUDIO JURE BADROV
mandis
SPORT 3
EUROHERC
ZAGORJE INTERNATIONAL.hr
IVERO d.o.o.
outdoor akzent!
presscut

» DVOJICA SU UHIĆENA, ZA DVOJICOM SE JOŠ TRAGA

Filmska pljačka u Mariji Bistrici! Pištoljem prijetili 53-godišnjakinji i sa sobom odnijeli 55.000 eura

Tijekom istraživanja je utvrđeno da je riječ o dobro uigranoj ekipi koja je u više navrata počinila kaznena djela razbojništva i pritom ukrala oko 314.000 eura

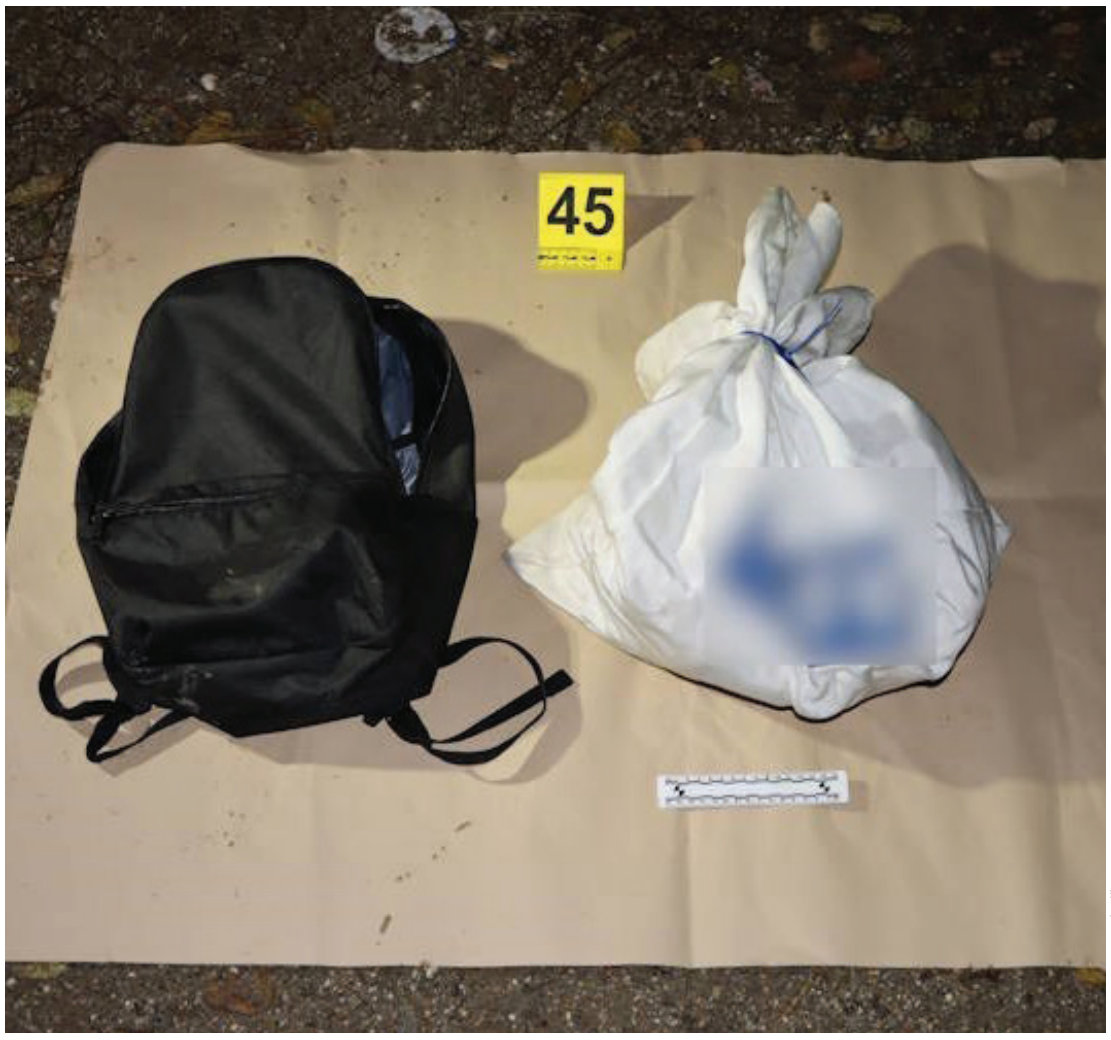

FOTO: PU zagrebačka

Policijski službenici Policijske uprave zagrebačke u suradnji s policijskim službenicima Policijske uprave krapinsko – zagorske dovršili su kriminalističko istraživanje nad 34-godišnjakom i 31-godišnjakom zbog sumnje u počinjenje kaznenog djela razbojništva na štetu novčarske poslovnice.

Provedenim kriminalističkim istraživanjem je utvrđeno kako su osumnjičeni u subotu, 14. studenoga, oko 7.10 sati u Mariji Bistrici na području Policijske uprave krapinsko – zagorske zajedno s još dvojicom muškaraca starosti 27 i 25 godina počinili kazneno djelo razbojništva.

PRIJETILI PIŠTOLJEM

Sumnja se da su s ciljem prisvajanja tuđe pokretne stvari i prema zajedničkom dogovoru počinili kazneno djelo razbojništva na način da su maskirani dočekali 53-godišnju zaposlenicu kod novčarske poslovnice. Zaprijetili su joj pištoljem i naredili da otključa vrata poslovnice i otvori trezor, a što je ona u strahu za vlastiti život i učinila.

Nakon toga, iz trezora su otuđili više vreća s novcem u iznosu od približno 55.000 eura i s njim pobjegli na području Zagreba koristeći osobni automobil. Tu su ih uočili policijski službenici Policijske uprave zagrebačke te su uz uporabu sredstava prisile, tjelesne snage i sredstava za vezivanje, uhitili 34-godišnjaka i 31-godišnjaka. 27-godišnjak i 25-godišnjak trčeći su pobjegli i za njima se intenzivno traga.

LAŽNI POLICAJCI

Tijekom kriminalističkog istraživanja, policijski službenici PU zagrebačke su utvrdili da su osumnjičeni 34-godišnjak, 31-godišnjak i 27-godišnjak počinili i kazneno djelo razbojništva, na način da su se 6. srpnja 2026. na području Črnomerca uz prijetnju pištolja oštećenom prvo predstavili kao policijski službenici, a zatim mu naredili da mora poći s njima. Kada je oštećeni, ne sluteći da se radi o lažnim policajcima pošao s njima, oni su mu zaprijetili pištoljem i prisilili ga da im otključa mobitel. Kad je to učinio, oni su koristeći se mobitelom oštećenog obavili kupovinu kriptovaluta u iznosu od 114.000 eura.

Također, utvrđeno je da su osumnjičene osobe počinile i kazneno djelo razbojništva, na način da su 2. listopada 2026. na području Medveščaka došli do stana starijeg muškarca, pozvonili na vrata i predstavili se kao policijski službenici. Kada im je otvorio vrata, zaprijetili su mu pištoljem i naredili da otvori nekoliko sefova, a kada ih je otvorio otuđili su mu 110.000 eura i druge predmete.

Osim toga, osumnjičeni 34-godišnjak je sam počinio kazneno djelo razbojništva, na način da je 4. rujna 2026. na Trešnjevci, noseći na glavi motociklističku kacigu, prišao oštećenom, zaprijetio mu pištoljem i otuđio sat kojeg je oštećeni nosio na ruci. Visina materijalne štete iznosi 35.000 eura.

Ukupna visina materijalne štete počinjene kaznenim djelima iznosi oko 314.000 eura.

Nakon dovršenog kriminalističkog istraživanja, protiv osumnjičenih 34-godišnjaka i 31-godišnjaka policijski su službenici dostavili posebno izvješće Županijskom državnom odvjetništvu u Zagrebu te su predani pritvorskom nadzorniku.

Policijski službenici nastavljaju kriminalističko istraživanje, dok se za 27-godišnjakom i 25-godišnjakom intenzivno traga.

Zagrebačka policija je prema svima osumnjičenima prethodno postupala, s obzirom na to da su osobe višestruko evidentirane kao počinitelji kaznenih djela i nad istima su se u više navrata provodila kriminalistička istraživanja. *(kk)* ■

» CRNI LISTOPAD NA ZAGORSKIM CESTAMA

U 81 prometnoj nesreći poginule tri osobe, ozlijeđeno ih je 28

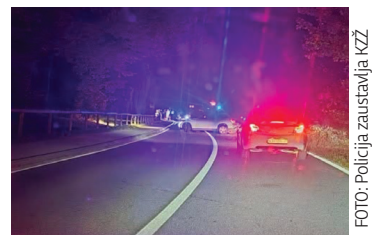

FOTO: Policija zaustavlja KZŽ

Na području Policijske uprave krapinsko - zagorske u listopadu se dogodila 81 prometna nesreća. U trima nesrećama poginule su tri osobe – vozač osobnog automobila, motociklist i putnik u osobnom automobilu.

U 20 nesreća s ozlijeđenima pet je osoba zadobilo teške, a 23 lakše tjelesne ozljede. U preostalih 58 nesreća nastala je materijalna šteta.

U listopadskim nesrećama sudjelovala je 151 osoba – 121 vozač, 24 putnika i šest pješaka. U trenutku nesreće 18 vozača bilo je pod utjecajem alkohola.

Među najčešćim okolnostima koje su prethodile nesrećama s nastradalima policija navodi brzinu neprilagođenu uvjetima na cesti, nepropisno kretanje vozila po kolniku, nepoštivanje prednosti prolaska i nepropisnu brzinu.

Najviše nesreća s nastradalima dogodilo se pri slijetanju vozila s ceste. Slijede nesreće pri vožnji u slijedu, naleti na pješake, sudari vozila iz suprotnih smjerova i bočni sudari.

Policija je u listopadu nadzorom prometa utvrdila 2230 prekršaja, od kojih se 1059 odnosilo na nepropisnu brzinu. Evidentirano je i 286 prekršaja zbog nekorištenja sigurnosnog pojasa, 105 zbog nepropisnog korištenja mobitela tijekom vožnje, 97 zbog vožnje pod utjecajem alkohola te 683 ostala prekršaja. *(kk)* ■

» NEKI SU MALOLJETNI, A NAJSTARIJI IMAJU TEK 20 GODINA

Policija otkrila tko je zapalio tribine na utakmici Varaždin - Hajduk



FOTO: Facebook, NK Varaždin

Policijski službenici Policijske postaje Varaždin dovršili su kriminalističko istraživanje nad šestoricom mladića u dobi od 17 do 20 godina, zbog sumnje da su počinili kazneno djelo 'Oštećenje tuđe stvari' iz čl. 235. st. 1. Kaznenog zakona.

Oni su, kako se sumnja, 2. kolovoza 2026. godine oko 20 sati, za vrijeme odigravanja nogometne utakmice 1. kola SuperSport HNL-a, između NK Varaždin i HNK Hajduk, u 80. minuti utakmice zapalili pirotehnička sredstva kojima su potom zapalili plastične sjedalice na tribini na kojoj su bili smješteni navijači HNK Hajduka. Pritom je došlo do požara, uslijed čega je oštećeno 75 sjedalica.

- Osumnjičenici su tom prilikom pokušali maskiranjem sakriti svoj identitet, ali su radom policijskih službenika naknadno otkriveni - izvijestila je PU varaždinska.

Protiv njih će se podnijeti kaznena prijava nadležnim državnim odvjetništvima. *(kk)* ■

» POLICIJA POSLALA VAŽNO UPOZORENJE

Maloljetnici u Čakovcu bacali petarde po trgu. Idu na sud



FOTO: ilustracija

Policijski službenici Policijske postaje Čakovec su u petak, 13. studenoga, u 12.45 sati, na Trgu Republike u Čakovcu zatekli dvojicu maloljetnika u nedozvoljenom posjedovanju i uporabi pirotehničkih sredstava.

Provedenim postupanjem utvrđeno je kako je jedan maloljetnik upaljačem zapalio i bacio petardu kategorije F3, dok je kod sebe posjedovao još devet takvih petardi. Drugi maloljetnik zatečen je u posjedu dvije petarde iste kategorije.

Riječ je o pirotehničkim sredstvima čija je nabava, posjedovanje i uporaba građanima zabranjena, neovisno o njihovoj dobi i vremenskom razdoblju. Policijski službenici oduzeli su navedena pirotehnička sredstva od maloljetnika, uz nazočnost njihovih roditelja.

- Zbog počinjenja prekršaja iz Zakona o eksplozivnim tvarima te proizvodnji i prometu oružja protiv obojice maloljetnika slijedi podnošenje optužnog prijedloga nadležnom sudu - izvijestila je PU međimurska. *(kk)* ■

OBAVIJESTI O SMRTI

Milica Hršak rođ. Balagović

Ulica Antuna Mihanovića, Krapina
blago u Gospodinu preminula
u četvrtak, 19. studenog 2026. godine,
u 74. godini života

Dragutin Horvat

Podgora Krapinska, Krapina
blago u Gospodinu preminuo
u ponedjeljak, 16. studenog 2026. godine,
u 95. godini života

Mira Vidović rođ. Bujanić

iz Čakovca
preminula u ponedjeljak, 16. studenog
2026. godine, nakon duge i teške bolesti
u 69. godini života

Silvija Tolić

Zagreb
63 godine

Dragica Blagus

Zagreb
90 godina

Draginja Ristić

Zagreb
90 godina

Mladen Kamenski

Marinci, Pregrada
1973. – 2026.

Vlado Bondža

iz Čakovca
preminuo u utorak, 17. studenog 2026. godine,
u 84. godini života

Kristina Mandir

Zagreb
81 godina

Georgia Špehar

Ulica Josipa Jurja Strossmayera, Zabok
04.10.1939. – 19.11.2026.

Milenko Ajduković

Zagreb
88 godina

Mladen Čuček

Gornja Plemenščina, Pregrada
1960. – 2026.

August Horvat

Ul. Matije Gupca, Pregrada
1944. – 2026.

Krakom, d.o.o.
ZA OBAVLJANJE KOMUNALNIH USLUGA
49000 Krapina, Gajeva 20

KOMPLETNA ORGANIZACIJA POGREBA NA JEDNOM MJESTU

DEŽURNI TELEFON 0-24 sata: 091/371-1710

Osobni dolazaka na adresu: Ulica Andrije Hebranga 1, Krapina

Predajte osmrtnice na adresi **osmrtnice@kajkavskekronike.hr**

Obavijesti o smrti, posljednje pozdrave, sjećanja i zahvale predajte putem e-maila.

Rođena Rachel McAdams



17. studenoga 1978. godine - rođena je Rachel McAdams, kanadska glumica koja je svjetsku slavu stekla ulogama u brojnim poznatim filmovima. Posebno se istaknula ulogom Allie Hamilton u romantičnoj drami The Notebook iz 2004. godine, koja je postigla velik svjetski uspjeh. Glumila je i u poznatim filmovima kao što su Mean Girls, Wedding Crashers, The Time Traveler's Wife, Sherlock Holmes i Spotlight. Godine 2016. osvojila je nagradu Oscar za najbolju sporednu glumicu za ulogu u filmu Spotlight. Tijekom svoje karijere ostvarila je brojne zapažene uloge te postala jedna od poznatijih kanadskih glumica u Hollywoodu. Poznata je po svojoj svestranosti jer uspješno glumi u romantičnim komedijama, dramama i trilerima. (www.britannica.com)

FOTO:SCREENSHOT YOUTUBE (JIMMY KIMMEL LIVE)

Rođen Owen Wilson

18. studenoga 1968. godine - rođen je Owen Wilson, američki glumac, scenarist i producent. Svjetsku je slavu stekao ulogama u brojnim poznatim filmskim ostvarenjima, a posebno se istaknuo ulogama u komedijama Wedding Crashers iz 2005. godine i Zoolander iz 2001. godine. Glumio je i u poznatim filmovima kao što su Marley & Me, Midnight in Paris, The Royal Tenenbaums, Night at the Museum i Cars, u kojem je posudio glas glavnom liku, automobilu Munji McQueenu. Tijekom svoje karijere ostvario je brojne zapažene uloge te postao jedan od prepoznatljivijih glumaca američkih komedija. Poznat je po svojem karakterističnom humoru, opuštenom glumačkom stilu i suradnji s redateljem Wesom Andersonom. (www.britannica.com)

FOTO: SCREENSHOT YOUTUBE (JIMMY KIMMEL LIVE



Rođena Scarlett Johansson



22. studenoga 1984. godine - rođena je Scarlett Johansson, američka glumica i pjevačica. Svjetsku je slavu stekla ulogama u brojnim poznatim filmovima, a posebno se istaknula ulogom Natashe Romanoff, poznate i kao Black Widow, u filmskom serijalu Marvel Cinematic Universe. Glumila je i u poznatim filmovima kao što su Lost in Translation, The Prestige, The Avengers, Lucy, Marriage Story i Jojo Rabbit. Za ulogu u filmu Marriage Story iz 2019. godine bila je nominirana za nagradu Oscar za najbolju glavnu glumicu, a iste je godine nominirana i za najbolju sporednu glumicu za ulogu u filmu Jojo Rabbit. Tijekom svoje karijere osvojila je brojne filmske nagrade i postala jedna od najpoznatijih holivudskih glumica. Osim glume, poznata je i po radu u glazbi te je objavila nekoliko glazbenih izdanja. (www.britannica.com)

FOTO: SCREENSHOT YOUTUBE (TODAY WITH JENNA & SHEINELLE)

ZAGORJE
INTERNATIONAL.hr

» U ZNAK SJEĆANJA I ZAHVALNOSTI

Od Krapine do Čakovca odana je počast žrtvama Domovinskog rata

Uoči Dana sjećanja na žrtve Domovinskog rata i Dana sjećanja na žrtvu Vukovara i Škabrnje, diljem Hrvatskog zagorja, Varaždinske i Međimurske županije u utorak su održana prigodna obilježavanja kojima su građani, predstavnici lokalnih vlasti, braniteljskih udruga i učenici odali počast svim poginulim, nestalim i preminulim hrvatskim braniteljima te civilnim žrtvama Domovinskog rata.

Paljenjem svijeća i lampiona, polaganjem vijenaca, molitvom i misama zadušnicama još jednom je iskazano poštovanje prema žrtvi Vukovara i Škabrnje te svima koji su svoje živote ugradili u temelje slobodne Hrvatske. *(kk)* ■



Čakovec


Đurmanec


Jalžabet


Jesenje


Klanjec


Krapina


Kumrovec


Lobor


Marija Bistrica


Petrovsko



Stubičke Toplice


Varaždin


Zlatar



KAJKAVSKE KRONIKE
TRAGOVIMA SADAŠNJOSTI

KAJKAVSKE KRONIKE - regionalni digitalni tjednik
DIREKTOR: Goran Kunštek • GLAVNI UREDNIK: Vanja Hozmec • NOVINARI: Nikola Turin, Milorad Videković, Valentina Međeral, Marta Obadić
MARKETING: Katarina Šereg Tandarić, Dorotea Sedlar, Karmen Kašić, Antonio Poslon • E-mail: marketing@kajkavskekronike.hr • Tel: 049/373-351 Mob: 099/3089-972
GRAFIČKO OBLIKOVANJE: Kajkavske kronike • IZDAVAČ: Metropolitan Hrvatska d.o.o., Kardinala Stepinca 2, 49000 Krapina, OIB 43505502369
© 2015. Metropolitan Hrvatska d.o.o. Sva prava pridržana. Za umnožavanje, iznajmljivanje, priopćavanje javnosti u bilo kojem obliku kao i prerađivanje na bilo koji način bilo kojeg dijela ili ovih novina u cjelosti potrebno je zatražiti pisano dopuštenje nositelja prava.